

2019학년도

휘문고등학교 학교교육계획

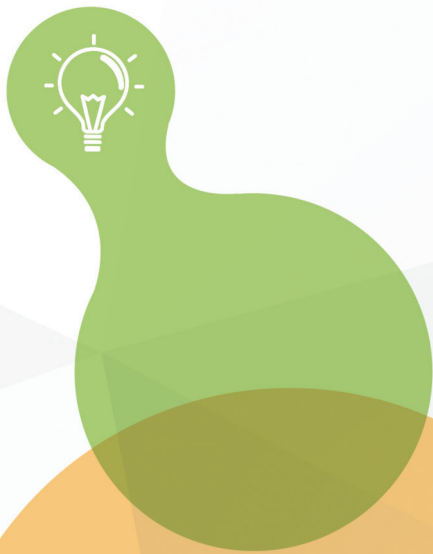

자을형사립고
徽文高等學校

차례

Contents

I 교육 계획의 기반

① 서울 교육 방향	2
② 건학 이념	3
③ 학교 교육 목표	5
④ 학교장 경영 방침	6
⑤ 본교 중점 과제	8
⑥ 중장기 발전 계획	9

II 2019학년도 학교 교육과정

① 학교 교육과정 운영 계획	12
② 창의적 체험 활동 운영 계획	21
③ 교과별 평가 계획	23
④ 연간 학사 일정	27
⑤ 교내상 시상 계획	29

III 부서별 업무 추진 계획

① 교무기획부	32
② 인성교육부	40
③ 창의연구부	50
④ 진로진학부	71
⑤ 인재기획부	74
⑥ 1학년부	81
⑦ 2학년부	88
⑧ 3학년부	92

IV 부 록

학교 현황

① 학교 연혁	96
② 교직원 현황	98
③ 학생 현황	98
④ 학교 시설 현황	98
⑤ 조직도 및 학급 담임	99
⑥ 부서별 업무 분장	100
⑦ 각종 위원회	104

학교 예산 운영 계획

① 학교 회계 세입 내역	105
② 학교 회계 세출 내역	106

2018학년도 학교 평가 결과

① 지표별 평가 결과	108
② 학교평가 추진 과정	111
③ 교육 추진 성과 및 환류 계획	111
④ 종합 의견	112



교육 계획의 기반

I

- ① 서울 교육 방향
- ② 건학 이념
- ③ 학교 교육 목표
- ④ 학교장 경영 방침
- ⑤ 본교 중점 과제
- ⑥ 중장기 발전 계획



창의적 민주시민을 기르는
혁신미래교육

미래를 준비하는
혁신교육

모두의 가능성을 여는
책임교육

평화와 공존의
민주시민교육

참여와 소통의
교육자치

안전하고 쾌적한
교육환경

질문이 있는 교실
우정이 있는 학교
삶을 가꾸는 교육



2 건학 이념

득천하영재구국(得天下英才救國)

지성·감성·인성을 겸비하여 진리를 실현하는 큰사람을 육성한다.

교 훈

큰사람이 되자

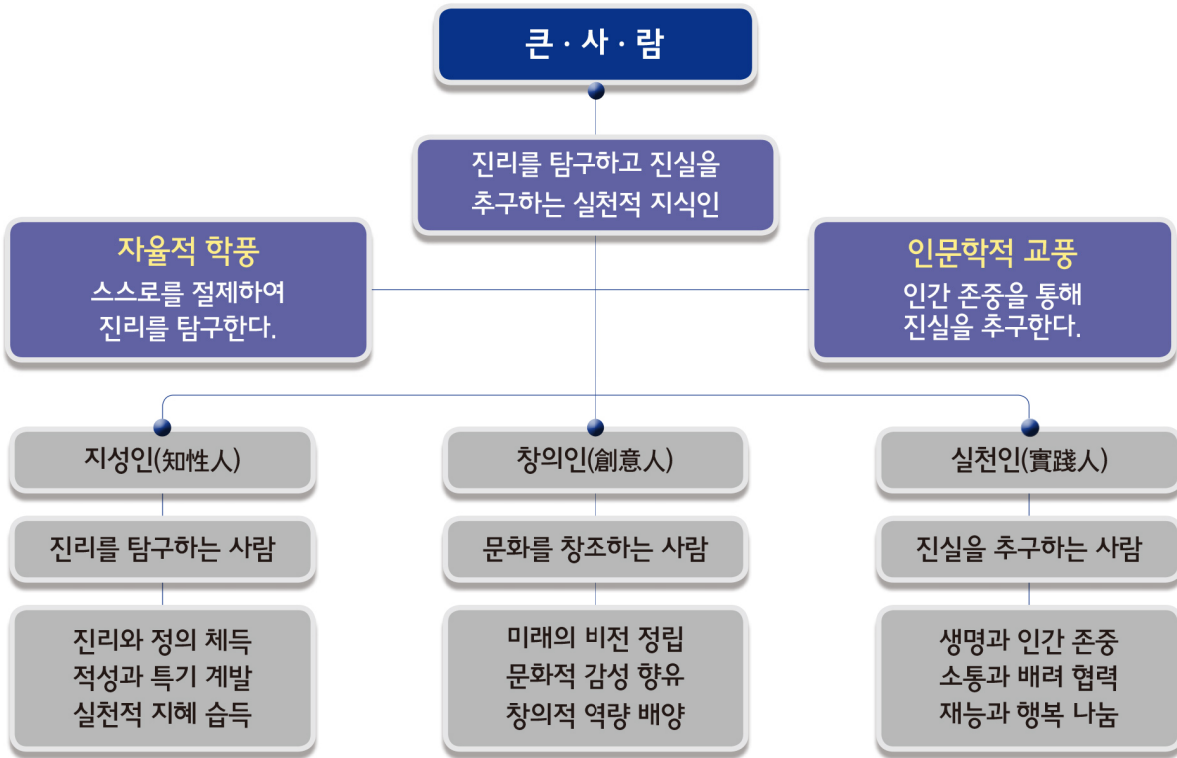

「큰사람」은 진리를 탐구하고 진실을 추구하는 실천적 지식인이다.

취문의 자율적 학풍 곧 스스로 절제하는 학풍을 토대로 자신의 잠재력과 가능성을 함양하고 인문학적 학풍 즉 사람을 소중히 여기는 교풍을 바탕으로 인간존중의 정신과 상대를 배려하는 성품을 개발하여 지성과 창의와 실천을 겸비한 사람이다.

지성인(知性人)은 진리를 탐구하는 사람이다. 진리를 배우고 정의를 체득하며 자신의 적성과 특기를 개발하여 실천적 지혜를 습득하는 사람이다.

창의인(創意人)은 문화를 창조하는 사람이다. 미래의 비전을 정립하고 문화적 감성을 향유하며 창의적 역량을 배양하여 인류에 공헌하는 사람이다.

실천인(實踐人)은 진실을 추구하는 사람이다. 생명과 인간을 존중하고 소통을 통해 배려하고 협력하며 자신의 재능을 기부하고 행복을 나누는 사람이다.





교목



느티나무

여름엔 풍성하고 넉넉한 그늘로 쉼터를 제공하며, 추운 겨울엔 삭풍을 막아서는 의연함이 있다. 튼튼하게 내린 뿌리에서는 우람하고 힘찬 생명력이, 무성하게 뻗은 가지와 잎에서는 무한한 가능성과 세계를 향한 이상과 꿈이 연상된다. 이러한 느티나무의 모습처럼 휘문인들도 '큰사람'의 꿈을 갖고 열정적으로 노력하고 있다.

교화



목련

이른 봄 개화를 위해 추위 속 고난을 이겨내는 인내가 있고, 앞을 내어 줄기의 성장을 돕기보다 꽃부터 피워내는 희생이 있는 꽃이다. 꽃 또한 화려하지 않고 소박하여 고결한 자태를 지니고 있다. 이러한 목련의 모습은 휘문의 전통 면면에 흐르고 있다.

교 가

잘 집 의 서 울 을 눈 아 래 깔 고 서
 누 리 를 비 추 일 큰 빛 을 담 아 서
 이 팔 과 이 다리 이 맘 과 이 냇 은
 오 직 깨 끗 함 과 부 지 런 함 으 로

뜻 있 네 불 재 에 우 뚝 한 우 리 집
 퍼 지 게 나 누 매 이 집 이 귀 할 사
 단 련 코 닦 기 를 줌 이 나 쉬 일 까
 무 거 운 이 짐 을 가 별 게 나 르 며

즘 른 의 어 린 이 숲 속 에 모 여 서
 밤 음 을 누 리 는 그 롯 이 되 려 고
 예 서 난 소 리 가 널 리 게 하 려 니
 어 려 운 이 누리 쉬 읊 게 지 나 가

뜻 있 네 이 집에 힘 쓰 는 배 움 들
 정 성 을 다 함 이 제 자 랑 이 거 라
 이 집 에 영 화 를 덮 이 게 하 려 니
 우 리 와 우 리 집 늘 이 뜻 있 으 라

3 학교 교육 목표

본교의 교육 목표는 올바른 가치관과 자주정신을 함양하고 창의력을 신장하여 자아를 실현하고 사회에 공헌하며 나아가 인류 공영에 이바지하는 21세기의 큰사람을 육성하는 데 있다.

이를 위해 사회적 약자를 배려하는 마음과 사회구성원으로서의 공동체 의식뿐 아니라 인간과 자연의 공존을 지향하는 가치관을 함양한다. 나보다 우리를 우선하는 시민의식을 통해 타인을 배려하는 마음을 함양하고 나눔과 기부의 공동체적 삶과 후세에 물려줄 친환경적 삶을 실천한다.

또한 본교의 인문학적 교풍과 자율적 학풍을 토대로 자주성(自主性)을 함양한다. 본교의 인문학적 학풍을 바탕으로 사람을 소중히 여기고, 자율적 학풍을 토대로 인간의 고유한 자유 의지를 발현하는 가운데 스스로 절제할 수 있는 시민의식을 기른다.

다양한 교육적·문화적·사회적 경험을 통해 창의성을 신장한다. 통섭적인 학습과 독서, 다채로운 문화 참여와 다양한 체험 활동을 통해 지식을 재구조화하고 문화를 재창조하며 활동을 재구성하여 발상을 전환하고 창의적으로 사고한다.

이를 바탕으로 개인의 잠재력(潛在力)을 계발하고 수월성(秀越性)을 함양하며 가능성(可能性)을 배양하여 진리를 탐구하고 문화를 창조하며 진실을 추구한다. 이를 통해 자아를 실현하고 사회에 공헌하며 인류에 기여하는 큰사람을 육성한다.

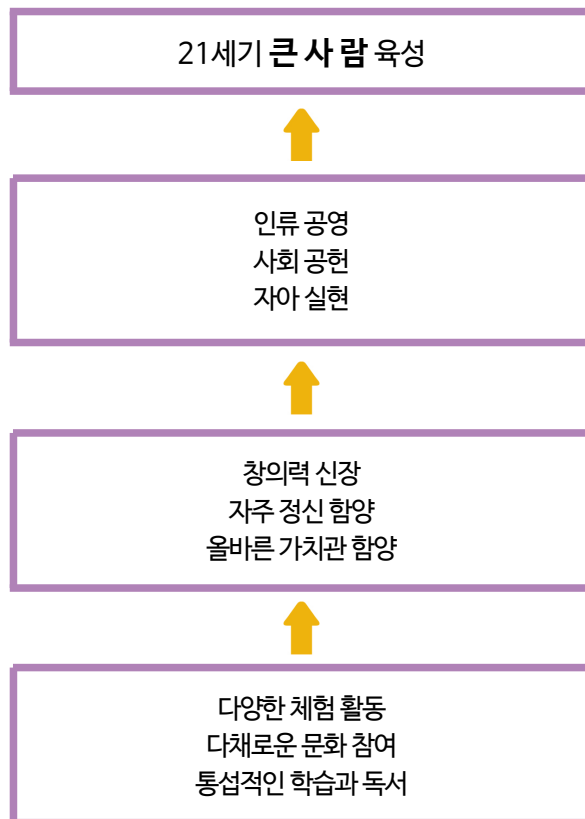



4 학교장 경영 방침

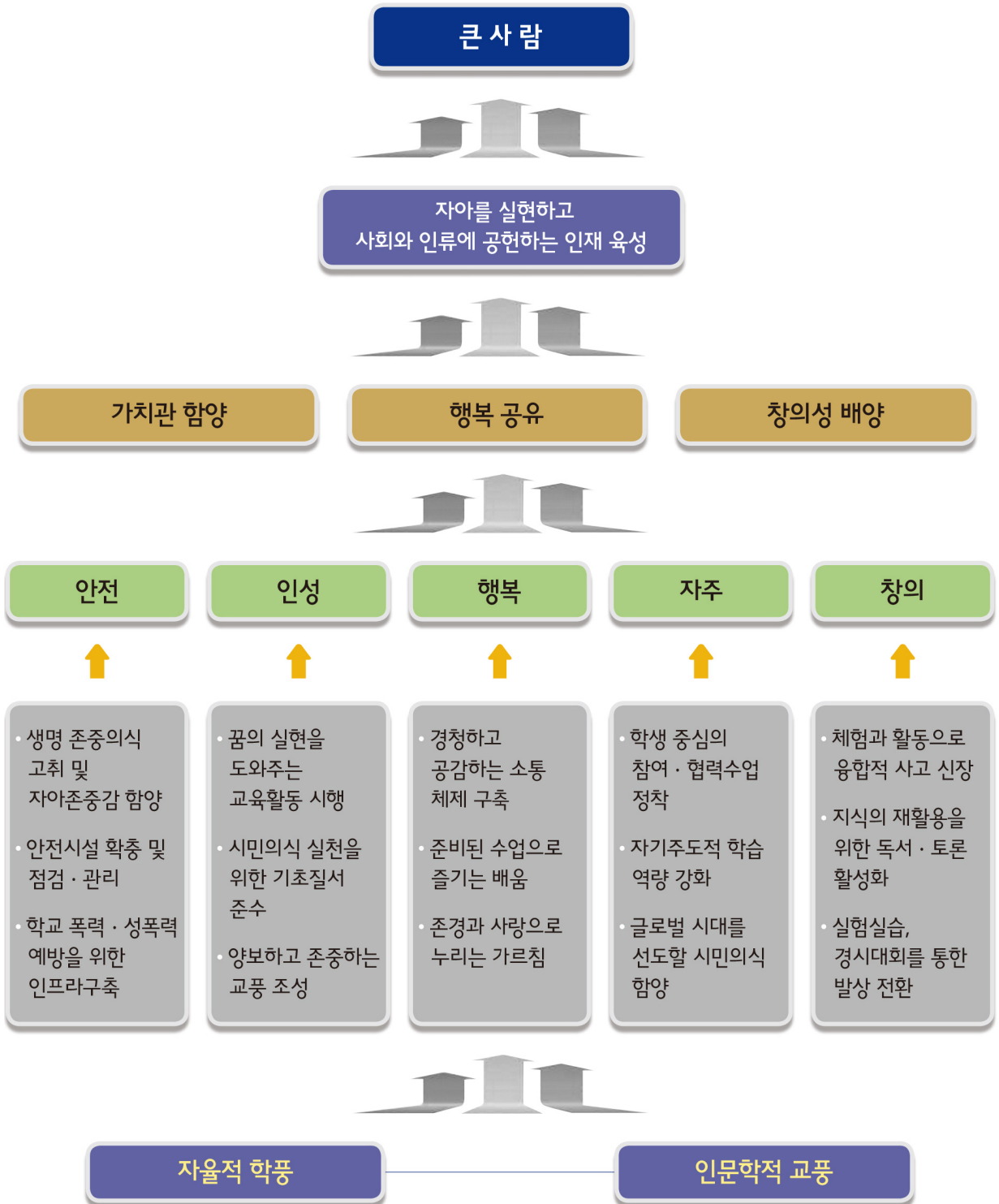

큰사람을 향한 학생 참여 프로그램





5 본교 중점 과제

1. 문화 창조 : 지성·감성·인성을 기르는 창의 교육

- 자율동아리 활동
- 오케스트라 · 합창반 연주회
- 창작음악제
- 프리메디컬 스쿨
- 한티 축제·동아리 전시회
- 연극·봉산 탈춤 창체 활동

2. 진리 탐구 : 잠재력과 수월성을 융합하는 통섭 교육

- 교과와 비교과의 유기적 연계
- 삶과 삶을 연결하는 공동체 사랑 실천
- 성적과 성품의 바람직한 조화
- 과거·현재·미래의 만남 - 사제동행 독서 토론

3. 배려·존중 : 모두의 가능성을 여는 책임 교육

- 토요일테마체험 학습
- 졸업 교우와의 일대일 튜터링
- 보이지 않는 따뜻한 손
- 유기적인 학교생활

4. 진실 추구 : 학생·교사·학부모·시민의 참여 교육

- 학교 평생교육 거점학교·학부모교실·교학상장동아리 운영
- 진로진학상담실 운영
- 학부모와 함께하는 테마특강 Q
- 학교운영위원회·학부모회 활성화

5. 행복 교정 : 안전하고 신뢰받는 안심 교육

- 시설 개선과 보안을 통한 안전 확보
- 기초 질서 준수를 통한 질서의식 고양
- 급식 안전을 통한 건강한 학교생활
- 폭력 청정지역 구현을 위한 배려와 존중

6. 소통·행복 : 소통하고 지원하는 행복 행정

- 소(통)·지(원)·행(정) 시스템 시행
- 3안(안전·안심·안정) 시스템 시행
- 애니콜 시스템 구축
- 애니타임 지원 체제 편성

6 중장기 발전 계획

휘문고등학교 중·장기 교육 비전		
지표	교육 비전	단계
진리 탐구	창학 이념의 구현을 위한 목표 설정	2016~ 2019
	핵심 역량 계발을 위한 교육과정 운영	2016 ~ 2019
	수업 혁신을 위한 교원의 전문성 신장	2016 ~ 2019
	협력과 참여 중심의 행복한 학교 수업	2016 ~ 2019
	전인적 발달을 위한 과정 중심의 평가	2016 ~ 2019
	정체성 확립을 위한 올바른 통일 교육	2016 ~ 2019
	공감하고 배려하는 협력적 인성 배양	2016 ~ 2019
문화 창조	진로·진학 교육을 통한 꿈과 비전 실현	2016 ~ 2019
	문학·예능·체능을 통한 창의성 함양	2016 ~ 2019
	창의적 체험 활동을 통한 수월성 계발	2016 ~ 2019
	지역 사회와 연계한 건전한 시민의식 신장	2016 ~ 2019
	문화체험을 통한 미래형 문화 일꾼 육성	2016 ~ 2019
	창의와 감성으로 설계하는 행복한 미래	2016 ~ 2019
	역사와 전통에 기초한 문화 창조력 계발	2016 ~ 2019
진실 추구	환경과 생태를 고려한 친환경적 태도 습득	2016 ~ 2019
	자율과 참여 중심의 학생 자치활동 활성화	2016 ~ 2019
	사회에 참여하고 공유하는 인적·물적 기부	2016 ~ 2019
	존중하고 존중 받는 자율 학습의 생활화	2016 ~ 2019
	평화와 인권 중심의 건전한 학교문화 조성	2016 ~ 2019
	정의와 진실 추구에 용감한 큰사람 육성	2016 ~ 2019
	공존하고 상생하는 건강한 세계시민 육성	2016 ~ 2019
행복 교정	소통과 이해를 통한 교육 수요자 참여도 제고	2016 ~ 2019
	위생적이고 질 높은 학교 급식 환경 실현	2016 ~ 2019
	교직원 의견이 반영되는 건강한 학교 운영	2016 ~ 2019
	학생과 교원이 행복해하는 환경과 조직 정비	2016 ~ 2019
	교원의 교육 활동 전념을 위한 환경 조성	2016 ~ 2019
	안전하고 쾌적한 학교 시설 확보	2016 ~ 2019
	공감하고 만족하는 교직원의 행복 인프라 구축	2016 ~ 2019



2019학년도 학교 교육과정

II

- ① 학교 교육과정 운영 계획
- ② 창의적 체험 활동 운영 계획
- ③ 교과별 평가 계획
- ④ 연간 학사 일정
- ⑤ 교내상 시상 계획



1 학교 교육과정 운영 계획

가 학교 교육과정 편성 방향

- 1) ‘서울 교육 방향’을 기저로 실력과 인성을 갖춘 창의적 인재를 육성한다.
- 2) 본교의 교육 목표 및 중점 과제를 효율적으로 달성할 수 있는 방향으로 학교 교육과정을 편성하고 운영 계획을 수립한다.
- 3) 본교가 속한 지역 사회의 여건과 학생, 학부모, 교사의 특성을 고려하여 교육 수요자의 요구를 반영하되, 교사 수급 상황을 비롯한 학교의 제반 실정을 고려한다.
- 4) 학교 급별 및 학년 간의 교육과정 편성, 운영의 연계성을 고려한다.
- 5) 교육과정을 정상적으로 운영함으로써 학생들에게 적절한 양과 수준의 학습 경험이 제공되도록 하며 학생의 선택 요구를 최대한 반영한다.
- 6) 학생들이 학습하는 데 적합하도록 교육 내용과 교수·학습 방법을 재구성 및 조정함으로써 교육의 질이 향상되도록 한다.
- 7) 창의적 체험 활동을 통해 다양한 활동 경험의 기회를 가지게 함으로써 균형 잡힌 발달을 도모한다.
- 8) 교과 및 창의적 체험 활동의 학년별 성취 수준을 설정하고 다양한 평가 방법을 통해 학생의 학습목표 도달 및 수업의 질 개선을 위해 노력한다.

나 학교 교육과정 운영을 위한 협의회

1) 교과협의회의 구성

구분	직책	성명	구분	직책	성명
위원장	교장	이종철	위원	사회과 과장	곽경만
부위원장	교감	신종찬	위원	과학과 과장	백인환
협의회장	교무기획부장	곽경만	위원	예능과 과장	김판진
위원	국어과 과장	유형욱	위원	체육과 과장	조남익
위원	수학과 과장	박희선	위원	제2외국어과 과장	김태겸
위원	영어과 과장	정광수	서기	교과계	안국선

2) 운영

- 교육과정의 원활한 운영을 위해 분기별로 정기 협의회를 갖는다.
- 필요한 경우에는 교무위원회의 위원장의 요청으로 임시 협의회를 갖는다. 이때 위원의 참석 범위는 교무 위원장이 정할 수 있다.
- 신학년도 교육과정 편성은 전년 12월 말까지 완료하고 교과별 협의회를 거쳐 교과협의회에서 최종안을 만들어 2월 초에 학교운영위원회의 자문을 받는다.
- 교원의 수급 상황을 고려하여 교육과정을 편성하되 학생의 교과 선택권을 최대한 보장하는 방향으로 추진한다.

다 학교 교육과정의 편성 및 운영

1) 편제와 교육과정 단위 배당

(1) 2011학년도 입학생부터 2009 개정 교육과정을 적용한다.

- 보통 교과 영역(4개): 기초, 탐구, 체육·예술, 생활·교양으로 구분한다.
- 교과(군) 설정(8개): 국어, 수학, 영어, 사회(역사/도덕 포함), 과학, 체육, 예술(음악/미술), 기술·가정/제2외국어/한문/교양으로 구분한다.

(2) 2018학년도 입학생부터 2015 개정 교육과정을 적용한다.

- 교육과정은 교과(군)와 창의적 체험활동으로 편성한다.
- 교과는 보통 교과와 전문 교과로 한다.
- 보통 교과 영역: 기초, 탐구, 체육·예술, 생활·교양으로 구성하며, 교과(군)은 국어, 수학, 영어, 한국사, 사회(역사/도덕 포함), 과학, 체육, 예술, 기술·가정/제2외국어/한문/교양으로 한다.
- 보통 교과의 구분: 보통 교과는 공통 과목과 선택 과목으로 구분한다. 공통 과목은 국어, 수학, 영어, 한국사, 통합사회, 통합과학(과학탐구실험 포함)으로 하며, 선택 과목은 일반 선택 과목과 진로 선택 과목으로 구분한다.
- 창의적 체험 활동: 자율 활동, 동아리 활동, 봉사 활동, 진로 활동으로 구성한다.
- 총 이수 단위는 204단위이며 교과(군) 180단위, 창의적 체험 활동 24단위로 편성한다.

2) 수업 일수와 수업 시수의 확보 및 운영

- 연간 수업 일수는 190일 이상으로 한다. (초·중등교육법 제45조)
- 학교의 휴업일은 관공서의 공휴일과 감독청 또는 학칙에서 정하는 여름, 겨울, 학기말 휴가 또는 개교기념일, 토요일 휴무일로 규정한다.
- 휴업일과 행사 활동 등을 고려하여 연간 학사 운영 계획을 수립하고 특히 행사 활동이 특정 요일에 편중되지 않도록 요일별 수업 시수의 균형을 유지하여 교과 수업의 원활한 운영을 도모한다.
- 1단위 시간은 매주 50분 수업을 기준으로 하되 계절, 학교 실정, 교과 및 창의적 체험 활동 운영 시 효율적인 운영을 위해 적절히 조정하여 운용한다.
- 결·보강 대책을 별도 작성하고 충실히 이행하여 교육과정 정상화를 기한다.
- 그 밖의 사항은 서울특별시 고등학교 교육과정 편성 운영 지침을 따른다.



구분	교과 영역	교과 (군)	과목 유형	세 부 교과목	기준 단위	운영 단위	1학년		2학년		3학년		비고	이수 단위	필수 단위
							1학기	2학기	1학기	2학기	1학기	2학기			
3 학년 선택	기초	국 어	일반	언어와매체	5	5					5 (택1)			12	
		국 어	일반	화법과작문	5	5									
		수 학	진로	경제수학	5	3					3 (택1)				
		수 학	일반	미적분	5	3									
		수 학	진로	기하	5	4					2 (택1)	2 (택1)			
		수 학	진로 (전)	심화수학 I	5	4									
	탐구	사 회	일반	생활과윤리	5	6					9 (택3)	9 (택3)	I 과목 선이수	22	
			일반	사회·문화	5	6									
			일반	한국지리	5	6									
			일반	동아시아사	5	6									
		과 학	진로	물리학II	5	6							I 과목 선이수		
			진로	화학II	5	6							I 과목 선이수		
			진로	생명과학II	5	6							I 과목 선이수		
			진로	지구과학II	5	6							I 과목 선이수		
		사 회	진로	사회문제탐구	5	4					2 (택1)	2 (택1)			
		과 학	진로	융합과학	5	4									
교과 이수단위 소계							30	30	30	30	30	30	180	85	
창의적 체험활동					24		4	4	4	4	4	4	24		
학기별 총 이수 단위							34	34	34	34	34	34	204		
학기당 과목수							7(4)	7(4)	7(5)~ 8(4)	7(5)~ 8(4)	3(7)~ 7(3)	1(9)~ 4(6)			
학년별 총 이수단위							68		68		68				



구분	교과 영역	교과(군)	과목 유형	세 부 교과목	기준 단위	운영 단위	1학년		2학년		3학년		비고	이수 단위	필수 단위		
							1학기	2학기	1학기	2학기	1학기	2학기					
3 학년 선택	기 초	수 학	진로	경제수학	5	4					4 (택1)		8				
		수 학	일반	미적분	5	4											
		수 학	진로 (전)	심화수학 I	5	4											
		국 어	진로	실용국어	5	4						4 (택1)					
		영 어	진로 (전)	심화영어독해 I	5	4											
	탐 구	사 회	일반	일반	생활과윤리	5	6					9 (택3)	9 (택3)	1 과목 선이수 22 1 과목 선이수 1 과목 선이수 1 과목 선이수			
			일반	사회·문화	5	6											
			일반	한국지리	5	6											
			일반	동아시아사	5	6											
		과 학	진로	진로	물리학II	5	6										
			진로	진로	화학II	5	6										
			진로	진로	생명과학II	5	6										
			진로	진로	지구과학II	5	6										
		사 회	진로	진로	사회문제탐구	5	4					2 (택1)	2 (택1)				
	과 학	진로	진로	융합과학	5	4											
	교과 이수단위 소계							30	30	30	30	30	30	180	85		
	창의적 체험활동					24		4	4	4	4	4	4	24			
학기별 총 이수 단위							34	34	34	34	34	34	204				
학기당 과목수							7(4)	7(4)	8(5)	8(5)	4(6)~8(2)	1(9)~4(6)					
학년별 총 이수단위							68		68		68						





• 2017학년도 입학생 (인문·사회 과정, 현 3학년)

교과 영역	교과(군)	세부 교과목	기준 단위	운영 단위	1학년		2학년		3학년		이수 단위	
					1학기	2학기	1학기	2학기	1학기	2학기		
기초	국어	국어 I	5	5	5						30	
		국어 II	5	5		5						
		화법과 작문	5	5					5			
		독서와 문법	5	5				5				
		문학	5	5			5					
		고전	5	5						5		
	수학	수학 I	5	4	4						28	
		수학 II	5	4		4						
		미적분 I	5	10			5		2	3		
		확률과 통계	5	10				5	3	2		
	영어	영어 I	5	5	5						30	
		실용 영어 독해와 작문	5	5		5						
		영어 II	5	5			5					
		영어 독해와 작문	5	5				5				
심화 영어		5	5					5				
심화 영어 독해 I		5	5						5			
탐구	사회	사회	5	2	1	1					42	
		한국사	5	6	3	3			1	1		
		한국 지리	5	6			3	3				
		세계 지리	5	6								
		법과 정치	5	6					택2 6	택2 6		
		경제	5	6								
		사회·문화	5	6			3	3				
	생활과 윤리	5	8					4	4			
	과학	화학 I	5	6	3	3					14	
		물리 I	5	4			택1 2	택1 2				
		생명과학 I	5	4								
		지구과학 I	5	4	2	2						
	체육 예술	체육	스포츠 과학	5	4	2	2					12
			운동과 건강 생활	5	4			2	2			
스포츠 문화			5	4					2	2		
예술		음악과 생활	5	4	2	2					6	
		미술 문화	5	2	1	1						
생활 교양	기술·가정/ 제2외국어/ 한문/교양	독일어 I/일본어 I/중국어 I	5	4	택1 2	택1 2					18	
		독일어 II/일본어 II/중국어 II	5	4			택1 2	택1 2				
		한문 I	5	4			2	2				
		논술	5	4					1	1		
		환경과 녹색성장/철학	5	2			택1 1	택1 1				
		환경과 녹색성장/철학	5	2					택1 1	택1 1		
이수 단위 소계					30	30	30	30	30	30	180	
창의적 체험 활동					4	4	4	4	4	4	24	
학기별 총 이수 단위					34	34	34	34	34	34	204	
학기당 과목 수					8(3)	8(3)	8(2)	8(2)	8(3)	8(3)		
학년별 총 이수 단위					68		68		68		204	

• 2017학년도 입학생 (이학·공학 과정, 현 3학년)

교과 영역	교과(군)	세부 교과목	기준 단위	운영 단위	1학년		2학년		3학년		이수 단위
					1학기	2학기	1학기	2학기	1학기	2학기	
기초	국어	국어 I	5	5	5						30
		국어 II	5	5		5					
		화법과 작문	5	5						5	
		독서와 문법	5	5			5				
		문학	5	5				5			
		고전	5	5					5		
	수학	수학 I	5	4	4						36
		수학 II	5	4		4					
		미적분 I	5	4			4				
		미적분 II	5	10				4	3	3	
		확률과 통계	5	7			4		3		
		기하와 벡터	5	7				4		3	
	영어	영어 I	5	5	5						30
		실용 영어 독해와 작문	5	5		5					
		영어 II	5	5				5			
		영어 독해와 작문	5	5			5				
		심화 영어	5	5						5	
		심화 영어 독해 I	5	5					5		
탐구	사회	사회	5	2	1	1					14
		한국 지리	5	4					택1 2	택1 2	
		사회·문화	5	4							
		한국사	5	8	3	3			1	1	
	과학	화학 I	5	6	3	3					42
		물리 I	5	5			5				
		생명과학 I	5	6			3	3			
		지구과학 I	5	4	2	2					
		물리 II	5	5				5			
		화학 II	5	8							
		생명과학 II	5	8					택2 8	택2 8	
		지구과학 II	5	8							
	과학사 및 과학철학	5	8								
	체육 예술	체육	스포츠 과학	5	4	2	2				
운동과 건강 생활			5	4			2	2			
스포츠 문화			5	4					2	2	
예술		음악과 생활	5	4	2	2					6
		미술 문화	5	2	1	1					
생활 교양	기술·가정/ 제2외국어/ 한문/교양	독일어 I /일본어 I /중국어 I	5	4	택1 2	택1 2					10
		한문 I	5	4			2	2			
		논술	5	2							
		환경과 녹색성장/철학	5	2					택1 1	택1 1	
이수 단위 소계					30	30	30	30	30	30	180
창의적 체험 활동					4	4	4	4	4	4	24
학기별 총 이수 단위					34	34	34	34	34	34	204
학기당 과목 수					8(3)	8(3)	7(1)	7(1)	8(2)	8(2)	
학년별 총 이수 단위					68		68		68		204





마 교과 운영 방침

- 1) 교육 목표, 내용, 방법, 평가의 일관성 있는 교수·학습이 전개될 수 있도록 교육과정의 교과별 지도 계획을 참고하여 학교와 학생 수준에 적합한 학습 지도안을 작성한다.
- 2) 학년 초에 각 교과 과목별로 연간 학습 지도 계획을 작성하여 학습 지도안에 반영하고 실제 수업에 활용한다.
- 3) 각 교과의 핵심적 요소들을 체계적으로 학습할 수 있도록 계획하되, 교과 간의 관련성, 학년 간의 연계성을 고려한다.
- 4) 필요한 경우 교과의 내용 배열순서와 비중, 방법 등을 재구성하여 지도하고 특히 본교의 지역적 특성을 고려한다.
- 5) 학습의 효과를 높이기 위해 교과용 도서 이외에 교육방송, 시청각 교재, ICT 자료 등 각종 보조 자료를 활용한다.
- 6) 과학 및 사회 교과는 탐구활동 중심의 교수·학습을 통해 개념과 원리를 이해하도록 하고, 이를 새로운 사태에 적용하는 기회를 다양하게 가지도록 한다.
- 7) 학습 활동 과정에서 발표, 토의, 실험, 관찰, 조사, 수집, 견학 등의 체험 활동이 다양하게 이루어지도록 계획·운영한다.
- 8) 학생들에게 공동 학습 과제를 제시하여 소집단 활동을 통해 문제를 해결하는 경험을 가지도록 한다.
- 9) 교과서 편찬 분량을 기준으로 수업을 진행하되, 수업 시수를 고려하여 교과의 내용을 보충, 심화하여 지도한다.
- 10) 기초 교과에서 기본적인 학습이 부진한 학생에 대하여는 별도 과제 학습 자료를 제작하여 학습에 도움을 준다.
- 11) 각 학년별로 요구되는 학습 목표를 모든 학생이 성취하도록 지도하고, 학생의 능력에 알맞은 학습의 기회와 방법을 제공하여 학습 결손이 누적되거나 학습 의욕이 저하되지 않도록 노력한다.
- 12) 도덕 교육, 환경 교육, 경제 교육, 근로 정신 함양 교육, 보건 안전 교육, 성 교육, 진로 교육 등은 관련 교과와 창의적 체험 활동을 통하여 중점적으로 지도하고, 필요한 경우 학교 행사 활동, 지역 사회와 연계하여 지도한다.
- 13) 토요일을 적극 활용하여 학생들이 자신의 특기, 적성을 능동적으로 발휘할 수 있도록 학교를 개방하고, 책임 지도 교사를 선정한다.
- 14) 성적 평가를 공정하고 투명하게 하기 위해 제반 규정을 준수하도록 하고, 각 학년을 혼합하여 매일 시험실을 발표하며, 특히 휴대전화 등 전자기기¹⁾는 휴대 자체를 엄격히 제한한다.
- 15) 교과 협의회의 활성화로 교과 지도 계획을 능동적으로 조정하고, 교수·학습 및 평가 방법의 개선을 위해 노력한다.
- 16) 이와 같은 여러 가지 요인들을 고려하여 3학년은 2009 개정 교육과정에, 1·2학년은 2015 교육과정에 맞추어 2019학년도 본교의 교육과정을 작성·시행한다.

1) 휴대용 전화기, 디지털 카메라, MP3플레이어, 전자사전, 카메라 펜, 전자계산기, 라디오, 휴대용 미디어 플레이어, 스마트워치·스마트 센서 등 웨어러블 기기, 통신기능(블루투스 등) 또는 전자식 화면표시기(LCD, LED 등)가 있는 시계 등 모든 전자기기

2 창의적 체험 활동 운영 계획

가 운영 방침

- 1) 창의적 체험 활동은 자율활동, 동아리 활동, 봉사활동, 진로활동의 4영역으로 구분한다.
- 2) 4개 영역별 목표는 다음과 같다.
 - 자율활동
 각종 행사, 창의 특색 활동에 자발적으로 참여하여 창의적인 능력을 기르고, 공동체 구성원으로서 맡은 역할 수행을 익힌다.
 - 동아리 활동
 동아리 활동에 자율적이고 지속적으로 참여하여 각자의 취미와 특기를 창의적으로 계발하고, 협동적 학습 능력과 더불어 활동하는 태도를 기른다.
 - 봉사활동
 이웃과 지역 사회를 위한 나눔과 배려를 바탕으로 봉사활동을 실천하고, 자연환경을 보존하는 생활 습관을 형성하여 더불어 사는 삶의 가치를 인식한다.
 - 진로활동
 흥미와 소질, 적성을 파악하여 자기 정체성을 확립하고, 학업과 직업에 대한 다양한 정보를 탐색하여 자신의 진로를 설계하고 준비한다.

나 연간 운영 계획

연번	행사명	날짜	시간	해당 학년			비고
				1	2	3	
1	자율활동	03.06	2	▲	▲	▲	
2	자율활동	03.13	2	▲	▲	▲	
3	자율활동	03.20	2	▲	▲	▲	
4	동아리 활동(1차)	03.27	2	▲	▲	▲	
5	동아리 활동(2차)	04.03	2	▲	▲	▲	
6	제1차 토요일테마체험학습	04.06	0	▲	▲	▲	희망자
7	자율활동(1·2)	04.10	2	▲	▲		3학년: 학력평가
8	동아리 활동(3차)	04.17	2	▲	▲	▲	
9	동아리 활동(4차)	05.01	2	▲	▲	▲	
10	현장 탐구 활동	05.02	6	▲	▲	▲	
11	체육대회	05.03	2	▲	▲		3학년: 진로프로그램
12	동아리활동(5차)	05.08	2	▲	▲	▲	
13	자율 동아리, 스포츠 클럽 신청마감	05.10	0	▲	▲	▲	희망자
14	자율활동	05.15	2	▲	▲	▲	
15	전공탐색(1), 자율활동(2·3)	05.23	2	▲	▲	▲	
16	5대 사립학교 축제(1·2), 전공 탐구활동(3)	05.24	3	▲	▲	▲	
17	자율활동(1·2), 그레이트북 독서활동(3)	05.29	2	▲	▲	▲	
18	동아리 활동(6차)	06.05	2	▲	▲	▲	





연번	행사명	날짜	시간	해당 학년			비고
				1	2	3	
19	동아리 활동(7차)	06.12	2	▲	▲	▲	
20	동아리 활동(8차)	06.19	2	▲	▲	▲	
21	자율활동	07.10	2	▲	▲		3학년: 학력평가
22	자율활동	07.17	2	▲	▲	▲	
23	동아리 활동(9차)	08.21	2	▲	▲	▲	
24	동아리 활동(10차)	08.28	2	▲	▲	▲	
25	자율활동(취보전)	9.11	2	▲	▲	▲	
26	동아리 활동(11차)	9.18	2	▲	▲	▲	
28	진로의 날(1), 자율활동(2·3)	9.25	2	▲	▲	▲	
29	자율활동	10.16	2	▲	▲	▲	
30	소규모 테마형 교육여행	10.23-10.25	21	▲	▲		
31	동아리 활동(12차)	10.30	2	▲	▲	▲	
32	한티축제, 동아리활동(13차)	11.01	7	▲	▲	▲	
33	동아리 활동(14차)	11.06	2	▲	▲	▲	
34	제2차 토요일테마체험학습	11.09	0	▲	▲	▲	희망자
35	봉사활동	11.13	2	▲	▲		희망자
36	자율활동	11.20	2			▲	1·2학년: 학력평가
37	동아리 활동(15차)	11.27	2	▲	▲	▲	
38	자율활동	12.04	2	▲	▲	▲	
39	자율활동	12.11	2			▲	1·2학년: 기말고사
40	자율활동	12.18	2	▲	▲	▲	
41	오케스트라, 합창단 연주회	12.23	2	▲	▲	▲	
42	창작음악제	12.24	2	▲	▲	▲	

다 세부 업무 추진 계획

단위 업무	세부 추진 내용	횟수	시기
창의적 체험 활동 시간 운영	<ul style="list-style-type: none"> 진로, 창체 수업의 내실화 매주 수요일 6, 7교시 창체 활동 시간 배정 	수시	연중
창의적 체험 활동 편성	<ul style="list-style-type: none"> 자율활동 및 동아리 활동의 내실화 	수시	연중
교내외 봉사활동	<ul style="list-style-type: none"> 학생들의 자발적인 봉사활동을 유도 외부 기관과 연계된 봉사활동 기회 공지 교내외 개인별 봉사활동 적극 권장 	수시 수시 수시	연중 연중 연중
자율활동	<ul style="list-style-type: none"> 학생 중심의 다양하고 자기 주도적인 자율활동 실시 토요일테마체험학습, 오케스트라·합창반 연주회, 창작음악제, 문화 체험 등 다양한 자율활동 기회 제공 	수시	연중

3 교과별 평가 계획

가) 평가의 기본 방침

- 1) 각 교과 과목별 성취 수준을 설정하여 다양한 평가 도구와 방법으로 성취도를 평가하고, 그 결과를 수업의 질 개선을 위한 자료로 활용한다.
- 2) 교육 목표 성취를 평가하기 위한 고사 성적은 지필 평가와 수행 평가(실기 고사, 평소 학습 활동 성적)를 활용한다.
- 3) 정기 고사는 학기별로 중간고사와 기말고사를 1회씩 실시하여, 연간 총 4회 실시를 원칙으로 하고, 수행 평가 등 비정기 고사는 학생의 심리적 부담을 경감시키는 방향에서 적정 횟수를 유지한다.
- 4) 지필 평가의 경우 지적 영역의 평가는 단순한 사실의 기억보다는 이해, 적용, 분석, 종합 등의 고차원적 사고 능력 평가에 역점을 두고 정의적, 기능적 영역의 평가도 고려한다.
- 5) 정기고사에서 주당 3단위 이상 과목은 서·논술형 평가²⁾와 수행평가를 합쳐서 학기말 총 배점의 50% 이상, 2단위 이하는 20% 이상 출제를 원칙으로 한다. (단, 고등학교 3학년의 경우 교과협의회 협의, 학업성적관리위원회 심의 및 학교장 결재를 거쳐 실시 비율을 결정한다.)
- 6) 정기고사 중 지필평가의 서·논술형 문항 20% 이상 출제를 원칙으로 한다.
- 7) 과학 교과는 수행평가에 실험평가를 학기말 총 배점의 20% 이상을 반영한다.
- 8) 영어 교과는 말하기·듣기·쓰기 평가를 전체 평가의 50%이상을 반영한다.
- 9) 실험, 실습은 시기와 평가 기준, 척도를 별도로 마련하여 평가하며, 체육, 음악, 미술은 지필 평가 없이 수행 평가만으로 평가할 수 있다.
- 10) 수행평가는 학생들의 다양한 잠재력, 소질, 적성 등을 계발하고 학생의 참여도를 측정하는 평가에 초점을 둔다. 교수·학습의 과정 속에서 시행되고, 정규 수업 시간 내에서 진행되는 평가를 원칙으로 한다. 프로젝트 학습, 실험, 토론, 논술, 오픈북 평가 등 다양한 학생 참여형 수업 방법과 연계한 수행평가를 활성화한다.
- 11) 성적관리위원회를 조직하고 내실 있게 운영하여 교육의 질 개선과 평가의 공정성을 기한다.

나) 평가의 목표·기준·내용 및 방법

- 1) 교과 학습의 평가는 모든 학생들이 교육 목표를 성공적으로 달성할 수 있도록 돕기 위한 교육의 과정으로 실시하며, 학습 상황에 대한 평소의 평가와 계속 지도한 결과를 자료로 학생 개개인의 교과별 교육 목표의 성취도와 학습 수행 과정을 평가하는 방법을 적용한다. 평가 실시 전에 교직원 연수를 통해 평가의 타당성, 적정성, 투명성, 객관성을 확보할 수 있도록 노력한다.
- 2) 교과학습발달상황의 평가는 지필 평가와 수행 평가로 나누어 실시한다.
- 3) 각 교과별 지필 평가 및 수행 평가의 영역, 방법, 횟수, 기준, 반영 비율 등과 성적 처리 방법 및 결과의 활용 등은 각 교과별 협의회에서 정한 후 학업성적관리위원회의 심의를 거쳐 학교장의 결재 후 시행한다.
- 4) 학년 초에 학생 및 학부모에게 학사안내문, 학부모회의, 학교 홈페이지 등을 통해 지필 평가 및 수행 평가의 시기, 영역, 기준, 방법 등을 공개한다.

2) 서술형 평가는 사실을 기반으로 주어진 내용을 작성하는 평가로 답안을 작성하는 데 있어 조직력이나 표현력이 크게 요구되지 않고, 채점할 때 어느 정도 객관적인 정답(모범답안)이 존재한다. 논술형 평가는 주어진 주제에 대하여 자신의 생각이나 주장을 논리적으로 작성하는 평가이다.





다 교과 세부 과목별 평가 계획

연번	학년	과목명	1학기							2학기						
			이수 단위	수행 평가	중간고사(1차고사)		기말고사(2차고사)		총배점	이수 단위	수행 평가	중간고사(1차고사)		기말고사(2차고사)		총배점
					서·논술형	선택형	서·논술형	선택형				서·논술형	선택형	서·논술형	선택형	
1	1	국어	4	20.00	16.00	24.00	16.00	24.00	100.0	4	20.00	16.00	24.00	16.00	24.00	100.0
2	1	수학	4	10.00	20.25	24.75	20.25	24.75	100.0	4	10.00	20.25	24.75	20.25	24.75	100.0
3	1	영어	4	10.00	20.25	24.75	20.25	24.75	100.0	4	10.00	20.25	24.75	20.25	24.75	100.0
4	1	한국사	3	30.00	10.50	24.50	10.50	24.50	100.0	3	30.00	10.50	24.50	10.50	24.50	100.0
5	1	통합사회	3	30.00	10.50	24.50	10.50	24.50	100.0	3	30.00	10.50	24.50	10.50	24.50	100.0
6	1	통합과학	4	30.00	14.00	21.00	14.00	21.00	100.0	4	30.00	14.00	21.00	14.00	21.00	100.0
7	1	과학탐구실험	1	100.00	0.00	0.00	0.00	0.00	100.0	1	100.00	0.00	0.00	0.00	0.00	100.0
8	1	체육	2	100.00	0.00	0.00	0.00	0.00	100.0	2	100.00	0.00	0.00	0.00	0.00	100.0
9	1	음악	2	60.00	0.00	0.00	0.00	40.00	100.0	2	60.00	0.00	0.00	0.00	40.00	100.0
10	1	미술	1	100.00	0.00	0.00	0.00	0.00	100.0	1	100.00	0.00	0.00	0.00	0.00	100.0
11	1	독일어 I	2	40.00	12.00	18.00	12.00	18.00	100.0	2	40.00	12.00	18.00	12.00	18.00	100.0
12	1	일본어 I	2	0.00	15.00	35.00	15.00	35.00	100.0	2	0.00	15.00	35.00	15.00	35.00	100.0
13	1	중국어 I	2	0.00	15.00	35.00	15.00	35.00	100.0	2	0.00	15.00	35.00	15.00	35.00	100.0
14	1	한문 I	2	40.00	6.00	24.00	6.00	24.00	100.0	2	40.00	6.00	24.00	6.00	24.00	100.0
15	2	문학	4	20.00	16.00	24.00	16.00	24.00	100.0						0.0	
16	2	언어와매체							0.0	4	20.00	16.00	24.00	16.00	24.00	100.0
17	2	수학 I	3	10.00	20.25	24.75	20.25	24.75	100.0						0.0	
18	2	수학 II							0.0	3	10.00	20.25	24.75	20.25	24.75	100.0
19	2	확률과통계	2	10.00	9.00	36.00	9.00	36.00	100.0	2	10.00	9.00	36.00	9.00	36.00	100.0
20	2	영어 I	4	10.00	20.25	24.75	20.25	24.75	100.0						0.0	
21	2	영어 II								4	10.00	20.25	24.75	20.25	24.75	100.0
22	2	체육	2	100.00	0.00	0.00	0.00	0.00	100.0						0.0	
23	2	운동과건강							0.0	2	100.00	0.00	0.00	0.00	0.00	100.0
24	2	미술감상과비평	1	100.00	0.00	0.00	0.00	0.00	100.0	1	100.00	0.00	0.00	0.00	0.00	100.0
25	2	고전읽기	2	20.00	14.00	26.00	14.00	26.00	100.0	2	20.00	14.00	26.00	14.00	26.00	100.0
26	2	기하	2	10.00	9.00	36.00	9.00	36.00	100.0	2	10.00	9.00	36.00	9.00	36.00	100.0
27	2	정치와법	2	30.00	7.00	28.00	7.00	28.00	100.0	2	30.00	7.00	28.00	7.00	28.00	100.0
28	2	경제	2	30.00	7.00	28.00	7.00	28.00	100.0	2	30.00	7.00	28.00	7.00	28.00	100.0
29	2	세계지리	2	10.00	9.00	36.00	9.00	36.00	100.0	2	10.00	9.00	36.00	9.00	36.00	100.0
30	2	윤리와 사상	2	40.00	10.50	19.50	10.50	19.50	100.0	2	40.00	10.50	19.50	10.50	19.50	100.0
31	2	물리학 I	2	40.00	6.00	24.00	6.00	24.00	100.0	2	40.00	6.00	24.00	6.00	24.00	100.0
32	2	화학 I	2	40.00	6.00	24.00	6.00	24.00	100.0	2	40.00	6.00	24.00	6.00	24.00	100.0
33	2	생명과학 I	2	40.00	6.00	24.00	6.00	24.00	100.0	2	40.00	6.00	24.00	6.00	24.00	100.0
34	2	지구과학 I	2	40.00	6.00	24.00	6.00	24.00	100.0	2	40.00	6.00	24.00	6.00	24.00	100.0
35	2	독일어권문화	2	40.00	12.00	18.00	12.00	18.00	100.0	2	40.00	12.00	18.00	12.00	18.00	100.0
36	2	일본어회화 I	2	0.00	15.00	35.00	15.00	35.00	100.0	2	0.00	15.00	35.00	15.00	35.00	100.0
37	2	중국어회화 I	2	0.00	15.00	35.00	15.00	35.00	100.0	2	0.00	15.00	35.00	15.00	35.00	100.0
38	2	한문 II	2	40.00	6.00	24.00	6.00	24.00	100.0	2	40.00	6.00	24.00	6.00	24.00	100.0
39	3	화법과작문(인문)	5	10.00	20.70	24.30	20.70	24.30	100.0						0.0	
40	3	화법과작문(이공)							0.0	5	0.00	25.00	25.00	0.00	50.00	100.0

라 교과목별 배점

연번	학년	과목명	1학기						2학기					
			이수 단위	중간고사(1차고사)		기말고사(2차고사)		총배점	이수 단위	중간고사(1차고사)		기말고사(2차고사)		총배점
				서·논술형	선택형	서·논술형	선택형			서·논술형	선택형	서·논술형	선택형	
1	1	국어	4	40.0	60.0	40.0	60.0	200.0	4	40.0	60.0	40.0	60.0	200.0
2	1	수학	4	45.0	55.0	45.0	55.0	200.0	4	45.0	55.0	45.0	55.0	200.0
3	1	영어	4	45.0	55.0	45.0	55.0	200.0	4	45.0	55.0	45.0	55.0	200.0
4	1	한국사	3	30.0	70.0	30.0	70.0	200.0	3	30.0	70.0	30.0	70.0	200.0
5	1	통합사회	3	30.0	70.0	30.0	70.0	200.0	3	30.0	70.0	30.0	70.0	200.0
6	1	통합과학	4	40.0	60.0	40.0	60.0	200.0	4	40.0	60.0	40.0	60.0	200.0
7	1	과학탐구실험	1					0.0	1					0.0
8	1	체육	2					0.0	2					0.0
9	1	음악	2			0.0	100.0	100.0	2			0.0	100.0	100.0
10	1	미술	1					0.0	1					0.0
11	1	독일어 I	2	40.0	60.0	40.0	60.0	200.0	2	40.0	60.0	40.0	60.0	200.0
12	1	일본어 I	2	30.0	70.0	30.0	70.0	200.0	2	30.0	70.0	30.0	70.0	200.0
13	1	중국어 I	2	30.0	70.0	30.0	70.0	200.0	2	30.0	70.0	30.0	70.0	200.0
14	1	한문 I	2	20.0	80.0	20.0	80.0	200.0	2	20.0	80.0	20.0	80.0	200.0
15	2	문학	4	40.0	60.0	40.0	60.0	200.0	0					0.0
16	2	언어와매체	0					0.0	4	40.0	60.0	40.0	60.0	200.0
17	2	수학 I	3	45.0	55.0	45.0	55.0	200.0	0					0.0
18	2	수학 II	0					0.0	3	45.0	55.0	45.0	55.0	200.0
19	2	확률과통계	2	20.0	80.0	20.0	80.0	200.0	2	20.0	80.0	20.0	80.0	200.0
20	2	영어 I	4	45.0	55.0	45.0	55.0	200.0	0					0.0
21	2	영어 II	0					0.0	4	45.0	55.0	45.0	55.0	200.0
22	2	체육	2					0.0	0					0.0
23	2	운동과건강	0					0.0	2					0.0
24	2	미술감상과비평	1					0.0	1					0.0
25	2	고전읽기	2	35.0	65.0	35.0	65.0	200.0	2	35.0	65.0	35.0	65.0	200.0
26	2	기하	2	20.0	80.0	20.0	80.0	200.0	2	20.0	80.0	20.0	80.0	200.0
27	2	정치와법	2	20.0	80.0	20.0	80.0	200.0	2	20.0	80.0	20.0	80.0	200.0
28	2	경제	2	20.0	80.0	20.0	80.0	200.0	2	20.0	80.0	20.0	80.0	200.0
29	2	세계지리	2	20.0	80.0	20.0	80.0	200.0	2	20.0	80.0	20.0	80.0	200.0
30	2	윤리와 사상	2	35.0	65.0	35.0	65.0	200.0	2	35.0	65.0	35.0	65.0	200.0
31	2	물리학 I	2	20.0	80.0	20.0	80.0	200.0	2	20.0	80.0	20.0	80.0	200.0
32	2	화학 I	2	20.0	80.0	20.0	80.0	200.0	2	20.0	80.0	20.0	80.0	200.0
33	2	생명과학 I	2	20.0	80.0	20.0	80.0	200.0	2	20.0	80.0	20.0	80.0	200.0
34	2	지구과학 I	2	20.0	80.0	20.0	80.0	200.0	2	20.0	80.0	20.0	80.0	200.0
35	2	독일어권문화	2	40.0	60.0	40.0	60.0	200.0	2	40.0	60.0	40.0	60.0	200.0
36	2	일본어회화 I	2	30.0	70.0	30.0	70.0	200.0	2	30.0	70.0	30.0	70.0	200.0
37	2	중국어회화 I	2	30.0	70.0	30.0	70.0	200.0	2	30.0	70.0	30.0	70.0	200.0
38	2	한문 II	2	20.0	80.0	20.0	80.0	200.0	2	20.0	80.0	20.0	80.0	200.0
39	3	화법과작문(인문)	5	46.0	54.0	46.0	54.0	200.0	0					0.0
40	3	화법과작문(이공)	0					0.0	5	50.0	50.0	0.0	100.0	200.0





연번	학년	과목명	1학기						2학기					
			이수 단위	중간고사(1차고사)		기말고사(2차고사)		총배점	이수 단위	중간고사(1차고사)		기말고사(2차고사)		총배점
				서·논술형	선택형	서·논술형	선택형			서·논술형	선택형	서·논술형	선택형	
41	3	고전(이공)	5	46.0	54.0	46.0	54.0	200.0	0					0.0
42	3	고전(인문)	0					0.0	5	50.0	50.0	0.0	100.0	200.0
43	3	미적분1(인문)	2	20.0	80.0	20.0	80.0	200.0	2	20.0	80.0	0.0	100.0	200.0
44	3	미적분2(자연)	3	50.0	50.0	50.0	50.0	200.0	3	50.0	50.0	0.0	100.0	200.0
45	3	확률과통계(인문)	3	50.0	50.0	50.0	50.0	200.0	3	50.0	50.0	0.0	100.0	200.0
46	3	확률과통계(자연)	3	50.0	50.0	50.0	50.0	200.0	0					0.0
47	3	기하와벡터	0					0.0	3	50.0	50.0	0.0	100.0	200.0
48	3	심화영어(인문)	5	50.0	50.0	50.0	50.0	200.0	0					0.0
49	3	심화영어독해(인문)	0					0.0	5	50.0	50.0	0.0	100.0	200.0
50	3	심화영어독해(이공)	5	50.0	50.0	50.0	50.0	200.0	0					0.0
51	3	심화영어(이공)	0					0.0	5	50.0	50.0	0.0	100.0	200.0
52	3	한국사	1	20.0	80.0	20.0	80.0	200.0	1			0.0	100.0	100.0
53	3	한국지리	2	20.0	80.0	20.0	80.0	200.0	2			0.0	100.0	100.0
54	3	사회문화	2	20.0	80.0	20.0	80.0	200.0	2			0.0	100.0	100.0
55	3	세계지리	3	40.0	60.0	40.0	60.0	200.0	3			0.0	100.0	100.0
56	3	법정	3	30.0	70.0	30.0	70.0	200.0	3			0.0	100.0	100.0
57	3	경제	3	30.0	70.0	30.0	70.0	200.0	3			0.0	100.0	100.0
58	3	생활과윤리	4	30.0	70.0	30.0	70.0	200.0	4			0.0	100.0	100.0
59	3	화학II	4	30.0	70.0	30.0	70.0	200.0	4			0.0	100.0	100.0
60	3	생명과학II	4	30.0	70.0	30.0	70.0	200.0	4			0.0	100.0	100.0
61	3	지구과학II	4	30.0	70.0	30.0	70.0	200.0	4			0.0	100.0	100.0
62	3	과학사및과학철학	4	40.0	60.0	40.0	60.0	200.0	4			0.0	100.0	100.0
63	3	스포츠문화	2					0.0	2					0.0



<2학기>

날짜	요일	9월	요일	10월	요일	11월	요일	12월	요일	1월	요일	2월
1	일		화		금	한티축제, 동아리활동(3차)	일		수	신경	토	정시 합격자 등록 마감(전)
2	월	한강단상발표대회(1,2) [2] 인성교육진흥추진(2일-6일) [인]	수	학생인권 교육(2차) [인]	토		월	토론이 있는 교직원 회의(정)	목	4차 방과후학교 시력[기]	일	
3	화	3차 방과후학교 시력[기]	목	개천절	일		화		금	신년 하례식 [정] PC점검(보안, 정보보안) [정]	월	개원일 토론이 있는 교직원회의(정) PC점검(보안, 정보보안) [정]
4	수	대수능력평가(3) [3] 전국연합학력평가(1,2) [3]	금		월		수	자율활동 [1] [2] [3] 수능응원통기일 [인]	토		화	학생부 마감 및 1차 권토(교) 교사·학부모대상 작품집 발간(정)
5	목		토		화	인성교육 진흥 주간(-9일) [인] 3학년수능선물전달(1,2) [인]	목		일		수	학생부 2,3차 권토(교) 출안서(교) 정시 합격자 등록(-2/7) [전]
6	금	수시 원서접수(-9/10) [전]	일		수	동아리활동(14차) [정]	금	4차 방과후학교 수강 신청 [기]	월		목	학생부 최종 마감(교)
7	토		월	2학기 중간고사(교)	목		토		화		금	중요일 스쿨뱅킹통장준비 [인]
8	일		화	2학기 중간고사(교) 교직원인문연수(2차) [정]	금	영자신문 발행 [정] 학생회감사선거관리위원회구성 [인]	일		수		토	
9	월	소셜벤처창업팀구급회(1,2) [기] 교원능력개발평가본인인문점검평가 [정]	수		월	2차 토요일, 체험학습 [정]	월		화	2학기 기말고사(1,2) [교] 학교생활기록부기초요령연수(2차) [교] 서울인성교육연수 [인]	목	
10	화		목	2학기 중간고사(교)	일		화		금	2학기 기말고사(1,2) [교] 경시대입시설명회(3) [전] 학교발전추진위원회추진위원회회의 [정]	월	
11	수	취업준비 자율활동 [1] [2] [3]	금	2학기 중간고사(교)	월	토론이 있는 교직원 회의 과학실험대회(물리)-물기(2) [기]	수		토	2학기 기말고사(1,2) [교] 자율활동 [3] 2020학년도학사설명회의(정) 개인정보관리정책(정) 수시 합격자 등록(-12/13) [전]	일	
12	목	추석 연휴	토		화		목	2학기 기말고사(1,2) [교]	일		수	
13	금	추석	일		수	봉사활동(1,28만가) [1] [2] 3학년수능응원행사 [인]	금	2학기 기말고사(1,2) [교]	월		목	
14	토	추석 연휴	월	2학기 중간고사(교) 보안업무및정보보안연수(2차) [정] 서울인성교육연수 [인]	목	대학수학능력시험	토		화		금	
15	일	추석 연휴	화	전국연합학력평가(3) [3] 성희롱 성폭력예방교육(2차) [인]	금	학생회감사 선거 공고 [인]	일		수		토	
16	월	학교신문 발행 [정] 선행학습·선행교육예행연수(2차) [정]	수	자율활동 [1] [2] [3] PC점검(보안, 정보보안) [정]	토		월		화	학사 및 제2외국어 경시대회(1) [기] 과학경시대회(물리, 지구과학) (2) [기] 학생회감사선거운동(-12/19) [인]	목	
17	화	학부모대상 공개수업 [정] 선행학습·선행교육예행연수(학부모) (교) [인] 선목력 기적특목예행연수(학부모) (인) 이동해상예행연수 [인]	목		일		화		금	학생자치법정 인 신도교육(4차) [인] PC점검(보안, 정보보안) [정]	토	4차 방과후학교 종료 [기]
18	수	동아리활동(11차) [정] 학부모대표와학교장만남(3) [교] PC점검(보안, 정보보안) [정]	금		월	2학기 기말고사(3) [교] 사형과경시대회(1,2) [기] 2학기모범학생추천(1,2) [인]	수	자율활동 [1] [2] [3]	토		일	정시 미등록 총원 마감(전)
19	목	학부모대표와 학교장 만남(1,2) [교] 중등서원과학(2학기)제학수업 [정]	토		화	2학기 기말고사(3) [교]	목	자매부대 청주함 위문(학생회) [인]	일		수	
20	금	테마특강(2차) [정]	일		수	전국연합학력평가(1,2) [3] 자율활동 [3] PC점검(보안, 정보보안) [정]	금		화	자율동아리 보고서 제출 마감 [정] 한일/영중중등 자살예방교육 [인] 3학년출안서준비 [교원회] 수시 미등록 총원 마감(전)	목	동북 구메스쿨뱅킹카드 신청(학생증 사실발령(3월간) [인])
21	토		월	과학실험대회(물리)-물기(2) [기] 토론이 있는 교직원회의(정)	목	2학기 기말고사(3) [교]	토		화		금	
22	일		화		금	4/4분기 등록금 인출일(-11/27) [정]	일		수		토	
23	월	수학경시대회(2) [기] 토론이 있는 교직원회의(정)	수	스규모 테마형 교육여행(1,2) [1] [2]	토		월		화	과학경시대회(화학·생명과학) (2) [기] 오케스트라 합창단연주회 [정] 학생회감사선거 [인]	목	
24	화		목	스규모 테마형 교육여행(1,2) [1] [2]	일		화		금	청각음악예 [정]	토	설연휴
25	수	소방안전훈련(화재 대비) [인] 진로일(1) [전] 자율활동 [2] [3] 고2입결설명회 [전]	금	스규모 테마형 교육여행(1,2) [1] [2]	월	2학기 기말고사(3) [교] 수리논술경시대회(2) [기] 학생회감사선거업무보통목마감 [인]	수		목	선행과목	토	설날
26	목		토		화	2학기 기말고사(3) [교]	목		일	자사고자기주도학습전형 [기] 정시 원서접수(-12/31) [전]	수	설연휴
27	금		일		수	동아리활동(15차) [정]	금	자사고 자기주도학습전형 [기]	월		목	대학공휴일
28	토		월		목	1학년 학부모 진로진학설명회 [전] 성매매·강압행방연수(성매매예방교 육) [인]	토	자사고 자기주도학습전형 [기]	화		금	신학년 대비 교사 연수(교)
29	일		화	선도교육(3차) [인] 학교자세법정 [인]	금		일		수		토	
30	월	희중문학생 작품 공모 마감(정)	수		토	동아리활동(12차) [정] 소방안전훈련(지진대비) [인]	일		화	정시 학생부 작성 기종일(교)	목	심화탐구 학습발표대회(1,2) [기]
31	화		목		수	동아리활동(12차) [정] 성희롱 성폭력예방교육(2차) [인] 부서별 홈페이지 점검 [기]	화		수		목	방학일

5 교내상 시상 계획

주관부서	수상명	참가대상	시행시기	수상비율	
교무 기획부	교과 최우수상	해당 과목 이수자	8월, 2월	각 과목 1등급	
	교과 우수상	해당 과목 이수자	8월, 2월	각 과목 2등급	
인성 교육부	모범학생 표창(1차)	전교생	6월	20% 이내	
	모범학생 표창(2차)	3학년	8월	"	
	모범학생 표창(3차)	1·2학년	11월	"	
3학년부	발전상	3학년	8월	"	
	졸업생 수상	졸업 예정자	2월	5% 내외	
창의 연구부	창작음악제	1,2학년	12월	20% 이내	
인재 기획부	국어	고전독서논술대회(정치사회·경제·과학)	전 학년	3월	"
		인문논술 경시대회	전 학년	3월	"
		문예 백일장, 전공진로에세이 대회	전 학년	5월	"
		어휘력 경시대회	전 학년	7월	"
		희중문학상	전 학년	10월	"
	수학	수학 경시대회	3학년	5월	"
		수리논술 경시대회	3학년	6월	"
		수학 경시대회	2학년	9월	"
		수리논술 경시대회	2학년	11월	"
	영어	영어 말하기 대회	전 학년	5월	"
		영어 경시대회	전 학년	6월	"
	과학	화학 실험대회(필기, 실기)	3학년	5월	"
		물리 경시대회	3학년	7월	"
		물리 실험대회(필기, 실기)	2학년	10월, 11월	"
		과학과(물리·지구과학·생명과학·화학) 경시대회	2학년	12월	"
	사회	백범일지 감상문대회	1학년	4월	"
		한국사 경시대회	2·3학년	6월	"
		사회과(경제·법과정치·생활과윤리·한국지리·사회 문화·세계지리) 경시대회: 2개 영역 응시 가능	3학년	7월	"
		사회과(정치외교·경제·세계지리·윤리와사상) 경시대회: 2개 영역 응시 가능	2학년	11월	"
		사회과(한국사·통합사회) 경시대회: 2개 영역 응시 가능	1학년	11월	"
	제2외국어	한자 및 제2외국어(독일어/일본어/중국어) 경시대회: 1개 영역만 응시 가능	1학년	12월	"
	체육	체육대회(400m계주 등 7개 종목 내외)	1·2학년	5월	"
	통합교과	토론 대회 예선: 원탁 토론 + 준결승(동상 확정) 결선: CEDA 토론(금상, 은상)	전 학년	4월 5월	"
		사회과학 논술대회	전 학년	3월	"
		사회참여 발표대회	전 학년	6월	"
		현장답사발표대회	1·2학년	9월	"
		소셜벤처창업탐구대회	1·2학년	9월	"
		심화탐구학술발표대회	1·2학년	12월	"

※ 선행학습금지법 적용



부서별 업무 추진 계획

Ⅲ

- ① 교무기획부
- ② 인성교육부
- ③ 창의연구부
- ④ 진로진학부
- ⑤ 인재기획부
- ⑥ 1학년부
- ⑦ 2학년부
- ⑧ 3학년부



1 교무기획부

가 중점 과제

- 1) 창의적인 교육과정 개발 및 운영의 내실화
- 2) 기초·기본 교육의 충실
- 3) 효율적인 학사 운영 계획 수립과 안정적인 운영
- 4) 공정하고 투명한 성적 관리

나 기본 방침

- 1) 교육과정 운영을 내실화한다.
- 2) 연간 수업 일수 및 수업 시수를 확보할 수 있도록 학사 일정을 수립한다.
- 3) 교육과정 이수 단위 및 배당 시간을 엄수한다.
- 4) 수업 결손을 방지하고 내실 있는 보강 계획을 수립한다.
- 5) 투명하고 공정한 고사 운영 및 성적 처리를 한다.
- 6) 학교생활기록부 지침 작성 및 안내·점검을 철저히 한다.
- 7) 학적 및 출결 관리를 공정하게 처리한다.

다 주요 업무 추진 계획

단위 업무	세부 추진 내용	횟수	시기
교육과정	• 교육과정 편성 및 교육과정 평가	수시	연중
	• 교육과정위원회 개최	수시	연중
	• 수강 신청	2회	7월, 11월
학교생활기록부	• 학교생활기록부 작성 연수	2회	7월, 12월
	• 정정대장 관리	2회	3월, 9월
	• 학교생활기록부 지침 작성 및 안내·점검	수시	연중
	• 학교생활기록부 마감 및 입학, 진급, 졸업 관리	2회	8월, 2월
고사 진행 및 관리	• 시험 범위 및 고사 시간표 작성, 공지 • 감독 교사 배정 및 학부모 감독 운영, 고사장 배치 • 원안 수합, 검토, 결재 • 정답 및 서·논술형 채점기준, 정정원 수합 • 수행평가 일람표 관리 및 수합, 보관	4회	정기 고사
성적 처리 및 관리	• 학업성적관리위원회 개최	연중	연중
	• 고사 관련 일정 및 고사 정보 나이스 세팅	4회	정기 고사
	• 선택형 채점 및 성적 산출	4회	정기 고사
출결	• 학년별 결석계 수합	매월	월말
	• 나이스 월 출결 관리		
수업	• 결·보강 관리 및 기준 시수 초과 근무 교사 수당 기안	수시	연중
	• 시간 강사 수업 수당 기안		연중
	• 정기고사 감독시간표 작성 및 공지		정기 고사
행사	• 행사(입학, 방학, 개학, 졸업, 종업) 기획 및 진행	1회	3월, 7월, 8월, 2월
기초학력신장	• 기초학력 부진학생 진단·지도	연중	연중
	• 기초학력 부진학생 상담 및 심리 지도		

교육과정 개발, 편성, 관리

1. 목적

- 가) 학교 교육 목표와 교육 방침에 맞는 교육과정 개발 및 운영
- 나) 학생들의 진로와 적성을 고려한 교육과정 편성 및 운영
- 다) 학습자 중심의 선택 교과목의 다양화
- 라) 학년 간, 교과 간의 연계성 고려

2. 운영 방침

- 가) 기초·기본 교육에 충실하고 창의적인 교육과정을 운영한다.
- 나) 선택권을 부여하여 학생 개인의 진로, 적성, 흥미, 능력에 맞는 교과를 선택하게 한다.
- 다) 교과 교실을 이용한 선택 이동 수업이 효율적으로 이루어지도록 한다.

3. 세부 업무 추진 계획

단위 업무	세부 추진 내용	횟수	시기
교육과정 편성	<ul style="list-style-type: none"> • 성격 및 기본 방향 설정 • 교육과정 운영 규정 작성 • 국민 공통 기본 교육과정 편성 • 선택 중심 교육과정 편성 방향 설정 	1회 수시	연중
교육과정 운영	<ul style="list-style-type: none"> • 진로, 흥미에 따른 선택 과목 신설 • 교육과정 안내 책자 발간 • 선택 과목 및 수강 신청 절차에 대한 학생·학부모 연수 • 선택 과목 수요조사 • 수강신청 계획 수립 • 수강 신청 실시 및 확정 • 나이스 교육과정 편제 및 과목 개설 • 신설 교과목 교육과정안 개발, 승인 요청 	2회	7월, 11월
교육과정 평가	<ul style="list-style-type: none"> • 교육과정 편성·운영 평가 • 발표, 토론 등 수업 방법의 다양화 추진 	수시	연중





1. 목적

- 가) 학생의 성장 과정을 담아낼 수 있는 학교생활기록부 작성
- 나) 객관성, 신뢰성, 적합성을 지닌 학교생활기록부 작성
- 다) 교사의 관찰에 근거한 사실과 부합하는 내용, 기록될 만한 가치가 있는 내용 작성

2. 운영 방침

- 가) 객관적 사실에 근거하여 기록한다.
- 나) 각 항목별로 적절한 시기에 작성한다.
- 다) 학생부의 객관성, 신뢰성, 적합성을 확보한다.
- 라) 2019학년도 학교생활기록부 기재 요령 및 2019학년도 학업 성적 관리 지침을 준수한다.

3. 세부 업무 추진 계획

단위 업무	세부 추진 내용	횟수	시기
작성 연수	<ul style="list-style-type: none"> • 학생부 작성 연수 • 근거 자료 : 서울특별시 교육청 발간 ‘2019 학업 성적관리 지침’ 및 ‘2019 학생부 기재 요령’ 	2회	7월, 12월
정정	<ul style="list-style-type: none"> • 정정대장 관리 • 객관적 근거 자료 확보 시 승인을 거쳐 정정 허용 (예 : 봉사 활동 기록 누락, 심각한 오탈자 등) 	2회	3월, 9월
점검 및 마감	<ul style="list-style-type: none"> • 학생부 기록 지침 작성 및 안내, 점검 • 창의적 체험 활동 누가기록 시수 및 내용 입력 안내, 점검 • 학적 관련 특기 사항 기록 여부 점검 • 나이스에서 학생부 점검 기능을 활용한 점검 • 각 항목별 내용 적합성 검증 • 학생부 마감 및 진급 관리 • 독서활동 입력 안내 • 입학, 진급, 졸업관리 	수시	연중
		1회	2월, 3월

4. 학교생활기록부 작성시 유의사항

- 학교생활기록부에는 학교교육계획이나 학교교육과정에 의거하여 학교에서 실시한 각종 교육활동의 이수상황(활동내용에 따른 개별적 특성이 드러나는 사항 중심)을 기재함.
- 학교교육계획 이외의 체험활동은 교육관련기관(교육부 및 소속기관, 시·도교육청 및 직속기관, 교육지원청 및 소속기관)에서 주최하고 주관한 행사, 청소년 단체활동(2~3학년), 학교스포츠클럽활동, 봉사활동 등 학교장이 승인한 경우에 한해 기재 가능함.

가) 수상경력

- 학년 초 학교교육계획에 연간 대회 및 수상내용 등의 실시계획(수상비율, 시행월, 담당부서, 공개방식 등)을 기재
- 학년 초 학교교육계획에 의거하여 실시한 교내상의 경우에 한하여 수상경력에 입력할 수 있음. 단, 교육목표 달성을 위하여 불가피한 경우, 연간수상계획을 변경하여 2학기 초(학기 시작 후 30일 이내)에 학교장의 결재를 득하여 시행한 경우에는 입력할 수 있음
- 학교교육계획 내 시상 계획이 있는 대회와 행사는 ‘수상경력’이외의 학교생활기록부 어떠한 항목에도 입력할 수 없음.
- 학교교육계획 내 시상 계획이 있는 대회명과 행사명은 ‘수상경력’란에만 입력하고, 이와 관련한 활동내용은 학교생활기록부 어떠한 항목에도 입력할 수 없음(시상 계획이 없는 대회라도 ‘대회’ 명칭은 입력할 수 없음).

나) 자격증 및 인증

- 학교생활기록부 제10조 4항. 고등학교의 장은 학교교육계획에 의한 국가직무능력표준의 이수상황을 학교생활기록부에 기재할 경우 별지 제3호 서식, 제6호의 서식에 따라 입력한다.
- 고등학생이 학교교육계획에 따라 국가직무능력표준을 이수한 경우 학교생활기록부에 등록하여 그 결과를 관리한다.
- 학교생활기록부 제10조 제4항의 학교교육계획은 정규교육과정과 학교장이 승인한 정규교육과정 이외의 교육활동이 모두 해당된다.
- 국가직무능력표준(NCS)은 산업현장에서 직무를 수행하기 위해 요구되는 지식·기술·소양 등의 내용을 국가가 산업부문별·수준별로 체계화한 것을 말함(자격기본법 제2조제2호)

다) 창의적 체험활동상황(1학년)

- 학교생활기록부 제13조 제5항. 제 14조 제1항의 동아리활동 중 학교스포츠클럽활동의 실적은 활동 인정기간 동안 학교장이 승인한 학교스포츠클럽활동의 구체적인 활동 내용으로 ‘동아리활동’란에 클럽명, 활동시간 등을 입력하되, 활동시간은 동아리활동 이수시간에 합산한다. 다만, 정규교육과정 이외의 학교교육계획에 의한 학교스포츠클럽활동은 클럽명과 활동시간만 입력한다.
- 학교생활기록부 제13조 제6항. 제1항에 따른 동아리활동 특기사항 입력 시 정규교육과정 이외의 학교교육계획에 의한 청소년단체활동의 경우 단체명을 입력한다.

라) 창의적 체험활동상황(2, 3학년)

- 학교생활기록부 제13조 제5항. 제1항의 동아리활동 중 학교스포츠클럽활동의 실적은 활동 인정기간 동안 학교장이 승인한 학교스포츠클럽활동의 구체적인 활동 내용으로 ‘동아리활동’란에 클럽명, 활동시간, 팀에서의 역할, 포지션, 대회출전경력 등을 입력하되, 활동시간은 동아리활동 이수시간에 합산한다.
- 학교생활기록부 제13조 제6항. 제1항의 동아리활동 중 청소년단체활동의 실적은 학교교육계획에 의한 청소년단체활동과 학교장의 승인을 받은 학교교육계획 이외의 청소년단체활동으로 구분하여 ‘동아리활동’란의 특기사항에 입력할 수 있다.





마) 창의적 체험활동상황의 영역별 체험활동 특기사항은 다음 하나에 해당하는 경우에 한하여 입력한다(봉사활동 제외).

- 학교교육계획에 의해 학교가 주최하고 주관하여 실시한 국내 체험활동을 입력한다.
- 학교장이 승인하여 동일학교급 타학교에서 주최하고 주관하여 국내에서 실시한 체험활동을 입력한다.
- 학교장이 승인한 교육관련기관에서 주최하고 주관하여 국내에서 실시한 체험활동을 입력한다.
- ※ 교육관련기관은 교육부 및 소속기관, 시·도교육청 및 직속기관, 교육지원청 및 소속기관에 한함.

바) 학교교육계획에 의한 학생의 자율동아리활동은 학년당 한 개만 입력한다.(1학년)

- ※ 자율동아리명을 입력하되, 필요 시 동아리 소개를 30자 이내(동아리명과 공백 포함)로 입력할 수 있음.

사-1) 학교교육계획에 의한 청소년단체활동은 청소년단체명만 입력할 수 있으며, 학교교육계획 이외의 청소년단체활동은 어떠한 내용도 입력하지 않는다.(1학년)

사-2) 정규교육과정으로 편성되지는 않았으나 학교교육계획에 의해 이루어지는 학생의 자율동아리활동과 학교교육계획 이외의 청소년단체활동으로서 학교장이 사전에 승인하여 참가한 활동은 동아리활동 이수시간에는 포함하지 않지만 동아리활동 '특기사항' 란에 활동내용과 활동 특기사항을 입력할 수 있다.(2·3학년)

아) 자율동아리는 학교교육계획에 따라 학기 초에 구성할 수 있으며, 학기 중에 구성된 자율동아리활동은 입력하지 않는다.

- 정규교육과정 또는 학교교육계획에 의해 실시한 학생 상담활동, 자치법정 등은 자율활동 특기사항에 입력한다.
- 봉사활동 실적에는 학교교육계획에 의해 실시한 봉사활동과 학생 개인계획에 의해 실시한 봉사활동의 구체적인 실적을 입력한다.
- ※ 학교교육계획(정규교육과정 포함)에 따라 시행되는 봉사활동은 '장소 또는 주관기관명'에 '(학교)'로 입력함

고사 진행 및 성적 관리

1. 목적

- 가) 학업 성적 평가 및 관리의 객관성, 공정성, 투명성과 신뢰도 제고
- 나) 학업 성적 평가에 대한 교원의 전문성과 책무성 제고
- 다) 과정 중심의 질적 평가 내실화로 수업 방법의 변화 촉진

2. 운영 방침

- 가) 학업 성적 관리의 공정성 제고를 위해 교과협의회 및 학업성적관리위원회 운영을 내실화한다.
- 나) 평가는 교육과정 및 교과목별 성취 기준에 맞추어 실시한다.
- 다) 서·논술형 평가, 과정 중심의 수행 평가 활성화로 창의성 신장 및 수업 방법의 혁신을 도모한다.
- 라) 성적 처리 및 이의 신청 절차의 효율성, 객관성, 신뢰도를 제고할 수 있도록 한다.

3. 세부 업무 추진 계획

단위 업무	세부 추진 내용	횟수	시기
평가 계획 수립	• 학업 성적 관리 규정 정비 및 안내	1회	3월
	• 학기별 평가 일정 및 계획 수립	2회	3월, 8월
	• 성취 평가제 계획 수립	1회	3월
정기 고사	<ul style="list-style-type: none"> • 정기 고사 시행 계획 및 일정 공지 • 시험 범위 수합 및 학생 공지 • 고사 시간표, 고사장 배치 및 감독 배치표 작성 • 고사 원안 수합 및 관리, 결재 • 원안 인쇄 및 보안 관리 • 감독 요령 교사 연수 • 고사 주의 사항 학생 교육 • 고사장 정리, 고사 기간 시스템 세팅 • 고사 진행(감독 관리, 방송 등) • 정정원 수합 및 관리 	4회	정기 고사
성적 처리	• 나이스 평가 관련 기초 자료 등록 안내	2회	4월, 9월
	• 선택형 답안지 리딩	4회	정기 고사
	• 수행평가 및 서·논술형 입력 및 마감 안내	4회	정기 고사
	• 성적 확인 및 이의 제기 기간 운영	4회	정기 고사
	• 나이스 채점 및 마감 관리	4회	정기 고사
	• 성적 산출 및 성적 자료 생성	4회	정기 고사





1. 목적

- 가) 초·중등교육법시행령에 의거하여 합리적이고 원활한 출결 관리 운영
- 나) 수업 결손을 최소화하는 일과 운영
- 다) 교사별 공정한 수업시수, 교사감독시수의 분배
- 라) 학교구성원이 자발적으로 참여하고 만족할 수 있는 내실 있는 행사 운영

2. 기본방침

- 가) 공정하고 투명하게 출결을 관리한다.
- 나) 교사별 총 연간 담당 시수에 차이가 없도록 공정하게 한다.
- 다) 기준 시수 미달 교사에게 우선적으로 결·보강 수업을 의뢰한다.
- 라) 입학식, 졸업식 행사의 의미를 제고하여 학교공동체 구성원 모두가 축하할 수 있는 시간을 만든다.

3. 주요 업무 및 세부추진내용

단위업무	세부추진내용	횟수	시기
출결관리	<ul style="list-style-type: none"> • 학년별 결석계 수합 • 나이스 월 출결 관리 	매월	월말
수업관리	<ul style="list-style-type: none"> • 결·보강 관리 • 기준시수 초과 근무 교사 수당 기안 • 정규시간표 관리 • 정규교사 감독시간표 작성 • 나이스 학사 일정 입력 및 관리 	수시	연중
행사	<ul style="list-style-type: none"> • 입학식, 졸업식 : 행사 기획안 작성, 초대장 발송 • 학부모 모임 • 행사 당일 시설, 방송 점검, 안내 책자 배부 	각각 1회 2회	3월, 2월(2020년) 3월, 9월

기초학력 신장

1. 목적

- 가) 배움이 느린 학생들이 다른 친구들과 함께 성장할 수 있도록 학생간의 유대 관계 도모
- 나) 학습의 부진 실태를 파악하고 최저 능력의 기초학업 능력 향상
- 다) 학교 생활의 만족도를 높이고 다양한 활동에 참여도를 높임

2. 기본방침

- 가) 배움이 느린 학생들이 협력수업 등을 통하여 친구들과 유대 관계를 높인다.
- 나) 배움이 느린 원인을 분석하고 학습, 심리 측면 등 다양한 방법으로 지도한다.
- 다) 자신에 대한 긍정적인 마인드를 바탕으로 가정, 학교, 사회 생활을 하도록 지도한다.
- 라) 배움이 느린 학생이 특별 교육을 받는다는 느낌을 받지 않고 정상적인 학교 생활을 하도록 한다.
- 마) 대상 학생 선정은 희망하는 학생에 한하여 운영한다.

3. 주요 업무 및 세부추진내용

단위업무	세부추진내용	횟수	시기
대상 선정	<ul style="list-style-type: none"> • 1, 2학년 학생 중에서 선발 • 1학기 1학년: 중학교 석차 백분율 90%이상 학생 중에서 학생과 부모의 동의를 받아 선정 2학년: 1학년 종합 성적 석차 백분율 90%이상 학생 중에서 학생과 부모의 동의를 받아 선정 • 2학기 1학년: 1학기 종합 성적 석차 백분율 90%이상 학생 중에서 학생과 부모의 동의를 받아 선정 2학년: 1학기 종합 성적 석차 백분율 90%이상 학생 중에서 학생과 부모의 동의를 받아 선정 • 배움이 느리고 정서적 지원이 필요한 학생 중에서 담임선생님의 추천을 받아 선정 	2회	3월, 7월
지도 방법	<ul style="list-style-type: none"> • 또래학습도우미 선정 : 점심 시간에 멘토링 • 담임선생님 및 전문 상담선생님 : 진로·진학 및 심리 상담 진행, 학생들의 상담 일지 기록 • 교과교사: 학생 참여식 수업, 협력 수업 등을 통한 지도 	수시	3월~2월





2 인성교육부

가 중점 과제

- 1) 공감하고 협력하는 인성 교육
- 2) 모두가 안심하는 안전 교육 실시
- 3) 스스로 주인이 되는 학생 자치 활동 강화
- 4) 배려와 존중의 학풍 조성을 통한 폭력 예방
- 5) 인권 친화 및 양성 평등 학교 문화 조성
- 6) 공존과 상생의 통일 교육
- 7) 인성 함양을 위한 학생, 교직원, 학부모 대상 연수 실시
- 8) 더불어 살아가는 친환경적 삶의 태도 형성
- 9) 모범학생 포상 관리 및 학생 중심 봉사 활동 운영

나 기본 방침

- 1) 학교 구성원과 학부모에 대한 인권 교육, 생명 존중(자살 예방), 양성평등 교육을 강화한다.
- 2) 학생 자치 활동을 활성화하여 공동체 의식과 민주 시민 의식을 함양한다.
- 3) 학생 인권 교육을 실시하고 학칙 제·개정 시 학생 의견을 최대한 반영한다.
- 4) 보건 교육과 안전 교육을 강화하여 위생 관리 및 안전사고 예방을 위해 노력한다.
- 5) 합리적인 기준으로 학교 상벌점제 및 선도 규정을 활용하여 학생을 지도한다.
- 6) 선도 교육 대상자를 위한 교육적 프로그램을 마련하고 학생 자치 법정을 운영한다.
- 7) 학교 폭력 예방 캠페인과 예방 강연을 정기적으로 실시하여 학교 폭력을 적극적으로 예방한다.
- 8) 교내 상담활동과 외부 상담기관의 연계를 강화하여 학생들의 상담을 지원한다.
- 9) 공동체 사랑의 실천 캠페인과 양성평등교육 및 통일 안보 교육을 실시하여 공동체 사랑의 정신과 애국심을 함양하고 봉사 활동의 참의미를 깨닫게 한다.

다 주요 업무 추진 계획

단위 업무	세부 추진 내용	횟수	시기
인권 친화적 학교 만들기	<ul style="list-style-type: none"> • 인권 관련 교육 실시 • 방송 교육 및 교육 자료 배부 • 교권 및 학생 인권 의식 함양 • 학칙 제·개정 동의(학생, 교직원, 학부모) • 학교운영위원회에 학생 대표 참가 및 의견 개진 활동 • 양성평등 교육, 장애 인식 개선 교육, 다문화 교육 	2회 1회 1회 상시 수시 3회	6월, 10월 9월 12월 연중 운영회 개최일 6월
서울인성교육 주간행사 추진	<ul style="list-style-type: none"> • 학생, 학부모, 교사, 지역사회가 함께 하는 인성교육 • 각 교과별, 부서별 활동에 반영하여 실시 • 활동에 필요한 위원회는 별도로 수립 • 장애 이해 교육 및 양성평등교육 실시 • 인터넷 및 스마트폰 이용 습관 진단 	연4회	3월, 6월, 9월, 11월 (둘째 주 실시)

단위 업무	세부 추진 내용	횟수	시기
학교 폭력 예방 교육	<ul style="list-style-type: none"> • 예절 교육 및 폭력 예방 캠페인 • 학교 폭력 및 가정 폭력 예방 교육 • 아동 학대 신고 의무 교육 • 생명 존중(자살 예방) 교육 • 성희롱·성폭력·가정 폭력·성매매 예방 교육 • 학교 폭력 신고함 및 신고 전화 운영 	상시 3회 2회 3회 8회 상시	연중 3월, 7월, 8월 6월, 7월 4월, 7월, 12월 연중 연중
학교안전 강화	<ul style="list-style-type: none"> • 응급 처치 교육(교직원 및 학생) • 소방 안전 특강 및 재난 안전 대피 훈련 • 교내 안전 점검 및 안전 교육 실시 • 안전 담당 교사 안전 교육 연수 이수 • CCTV 운영 및 교내외 순회 지도 	2회 2회 매월 상시	3월, 5월 6월, 10월 연중 연중 연중
보건교육	<ul style="list-style-type: none"> • 흡연 예방 교육, 금연 교육 • 헌혈 활동 • 건강 문제 학생 파악 및 상담 • 소변 검사, 정서행동 특성 검사 • X-선 검사, 결핵 및 감염병 예방 교육 	3회 2회 상시 2회 5회	6월, 7월, 10월 7월, 12월 연중 3월, 4월 3월, 4월, 9월, 12월
학생 자치 활동	<ul style="list-style-type: none"> • 학급 자치 조직 구성 및 학급회의 실시 • 대의원회의(학생 자치 기구) 운영 • 학생임원 워크숍 행사 • 학생 자치 법정 운영 • 학생회장 선거 및 학생회 조직 • 학생 자치 활동 프로그램 지원 	매월 4회 2회 2회 이상 1회 상시	연중 연중 3월, 7월 7월, 12월 5~6월 연중
공동체 사랑의 실천 (학생자치회 주관)	<ul style="list-style-type: none"> • 어버이날 카네이션 구매 • 통일 및 나라 사랑 교육 • 스승의 날 행사 • 공동체 사랑의 실천 성금 모금 • 불우 학우 및 불우 이웃 돕기 • 3학년 수험생 응원 및 축하 • 크리스마스 썰 구매 • 자매 부대 청주함 장병 위문 활동 • 긴급 재난 발생 시 긴급 구호활동 참여 	1회 2회 1회 1회 상시 2회 1회 1회 연중	4~5월 6월, 12월 5월 5월 연중 11월, 12월 12월 12월 연중
상벌점제 운영	<ul style="list-style-type: none"> • 네트워크 식 맞춤형 상담 실시 	상시	연중
선도교육	<ul style="list-style-type: none"> • 규정에 따라 교육 프로그램 운영 	4회	5월, 7월, 10월, 12월
상담활동 강화	<ul style="list-style-type: none"> • 상담실 운영 • 담임교사 및 수업교사 상담 활동 지원 	상시	연중
교내외 환경정화활동	<ul style="list-style-type: none"> • 근검절약 운동 • CCV(캠퍼스 클린 봉사단) 운영 	상시	연중
포상 관리	<ul style="list-style-type: none"> • 모범학생상(선행, 극기, 효행, 공로) 추천 (연2회) • 봉사상 추천(연1회) 	2회/1회	7, 12월





1. 목적

- 가) 학생 인권에 대한 올바른 이해를 통해 학생의 자율성과 책임감 증대
- 나) 인권 감수성을 높여 학교생활 속에서 학교 구성원들의 인권 의식 강화
- 다) 학생·학부모·교사가 하나가 되어 인권 친화적 학교 만들기를 위한 노력 경주
- 라) 다양한 인권 교육 프로그램 지원과 연수 기회 확대를 통한 인권 교육 역량 강화
- 마) 양성평등 교육과 장애 인식 개선 교육을 통한 인권 차별적 요소 제거 및 개선 노력

2. 운영 방침

- 가) 학생 인권·교권 인식 교육을 통해 학교 구성원 간 인권 존중 문화를 조성한다.
- 나) 학생들의 자발적 참여, 책임 의식 고양을 통해 스스로 삶을 개척하는 기회를 제공한다.
- 다) 서로 간의 차이를 존중하고 비합리적인 차별적 요소를 개선하기 위해 노력한다.
- 라) 교직원의 인권 교육 역량을 강화하고 이를 반영한 교수법을 개발하고 실천한다.

3. 세부 업무 추진 계획

단위 업무	세부 추진 내용	대상	횟수	시기	
인권 친화적 학교 만들기	<ul style="list-style-type: none"> • 인권 관련 교육 실시 • 방송 교육 및 교육 자료 배부 • 교권 및 학생 인권 의식 함양 	전교생 또는 학생회 임원	2회	6월, 10월	
		학부모	1회	9월	
		교직원	1회	12월	
	학칙 제·개정 동의	학생, 교직원, 학부모	상시	연중	
	학교운영위원회에 학생 대표 참가 및 의견 개진 활동	학생회 회장	수시	운영위원회 개최일	
	양성평등 교육		전교생	1회	6월
			교직원	1회	6월
장애 인식 개선 교육, 다문화 학생 인권 교육		전교생	1회	6월	

학교 폭력 예방

1. 목적

- 가) 학교 폭력 없는 행복한 학교 문화 만들기
- 나) 학생·학부모·교사가 함께 학교 폭력 예방을 위해 긴밀한 협조와 노력 경주
- 다) 철저한 계획, 구체적인 실천을 통해 신뢰를 주는 학교 분위기 조성
- 라) 생명 존중 교육, 성교육을 통한 학생의 긍정적인 태도와 인권 의식 증대

2. 운영 방침

- 가) 지속적으로 예방 교육과 캠페인 활동을 실시하여 학교 폭력의 심각성을 인지하도록 한다.
- 나) 지역 사회와 유관 기관의 협조를 통해 학교 폭력 예방 초청 강연을 실시한다.
- 다) 학교·가정·기관의 유기적인 협조를 바탕으로 예방 활동을 입체적으로 실시한다.
- 라) 교내 학대 및 방치 사안 확인 시 적극적인 신고를 통해 피해를 최소화하고 해당 학생에게 추후 적절한 보호 조치를 취하고 정상적인 학교생활을 위한 적응 활동을 지원한다.
- 마) 학교 폭력 발생 시 가해 학생과 피해 학생에 대해 신속하고 적절한 조치를 취한다.
- 바) 양성평등 교육과 성교육을 통해 성에 대한 올바른 이해와 존중 의식을 강화한다.
- 사) 각종 위원회 및 협의회와의 유기적 협조를 통한 효율적 운영을 위해서 노력한다.
 - ㉠위원회 종류: 인성교육위원회, 학생지도 및 복지위원회, 학교폭력대책자치위원회.
 - ㉡협의회 종류: 학생선도(소)위원회, 복지급식협의회, 교복공동구매위원회, 성교육협의회 등을 학생지도 및 복지위원회 안에 둔다.

3. 세부 업무 추진 계획

단위 업무	세부 추진 내용	대상	횟수	시기
학교 폭력 예방 교육	예절 교육 및 폭력 추방 캠페인	전교생	상시	등교맞이 기간
	학교 폭력·가정 폭력 예방 캠페인 전개 학교 폭력 예방 초청 특강	전교생	2회	3월, 8월
	학교 폭력 예방 및 양성평등 교육	교직원	1회	7월
	학교폭력대책자치위원회 구성 및 운영	학부모 대표 인성부 교사 외부 연계기관	수시	3월 구성
	학교 폭력 예방 교내 순찰	인성부 교사	상시	연중
	아동 학대 신고 의무 교육	교직원	2회	6월, 7월
	생명 존중(자살 예방) 교육	교직원	2회	4월, 5월
		전교생	3회	4월, 7월, 12월
		학부모	2회	3월, 5월
	양성평등교육, 성교육, 성희롱·성폭력 예방교육	전교생	4회	3월, 5월, 8월, 11월
	성희롱·성폭력·가정 폭력 예방 교육	학부모	2회	3월, 8월
	성희롱·성폭력·성매매 예방 교육	교직원	2회	3월, 4월
	폭력 신고함 운영	부장, 폭력 담당	상시	연중
	학교 폭력 설문조사 결과 활용(교육청)	인성부 교사	2회	4월, 9월
학교 폭력 관련 신고 전화 운영	학교 구성원	상시	연중	





1. 목적

- 가) 안전한 학교생활을 위한 정기적인 안전 교육 실시를 통해 학생들의 안전 의식 고취 및 실천 강화
- 나) 교내 각종 안전 관련 기기 및 시설 상시 점검을 통해 학생들의 안전권과 학습권 보장
- 다) 안전 관련 연수 프로그램 지원 강화 및 초청 특강 실시

2. 운영 방침

- 가) 학교 안전 교육의 날을 운영하여 학생들의 안전 의식을 고취한다.
- 나) 학생들에게 안전한 학교생활을 위한 건전한 생활 습관을 기를 수 있도록 안내한다.
- 다) 응급 처치 교육, 소방 안전 교육, 재난 대피 훈련 실시를 통해 긴급 상황에 대비한다.
- 라) 전 교직원의 안전 교육 역량을 강화하고 학생 안전 요원을 운영하여 안전사고 예방을 위해 노력한다.
- 마) 인권과 개인 정보를 침해하지 않는 범위 내에서 교내 순회 지도를 실시하고 교내 CCTV를 운영하여 안전 사고 예방 활동을 강화한다.

3. 세부 업무 추진 계획

단위 업무	세부 추진 내용	대상	횟수	시기
학교 안전 강화	응급 처치 교육 : 심폐소생술, 후속 조치	교직원	1회	3월
		1학년	1회	5월
	소방 안전 특강 및 재난 안전 대피 훈련	전교생	2회	6월, 10월
	교내 안전 점검 및 안전 교육 실시	전교생	매월	연중
	안전 담당 교사 안전 교육 연수 지원	안전 담당 교사	상시	연중
	학급 안전 도우미 선발 및 운영(학급 내 주요 시설 안전 점검 및 보고)	안전 담당 교사	2회	3월, 8월
	교통질서 캠페인 운영 (학생회-안전한 등굣길 지원)	학생회 담당 교사	상시	연중
	CCTV 활용 및 교내외 순회 지도(안전 사고 예방 및 학교 폭력 예방)	인성부 교사	상시	연중

4. 학교 응급 환자 관리 대책 수립 및 운영

가) 목적

학교 현장의 교육 활동 중 안전사고 및 응급 환자 발생 시 신속한 응급 처치와 의료기관으로의 후송을 통하여, 응급 상태에 있는 학생의 생명을 구하고 증상의 현저한 악화를 최대한 방지하여 후유증을 최소화함으로써 학생을 보호하기 위함이다.

나) 응급환자 관리 조직도

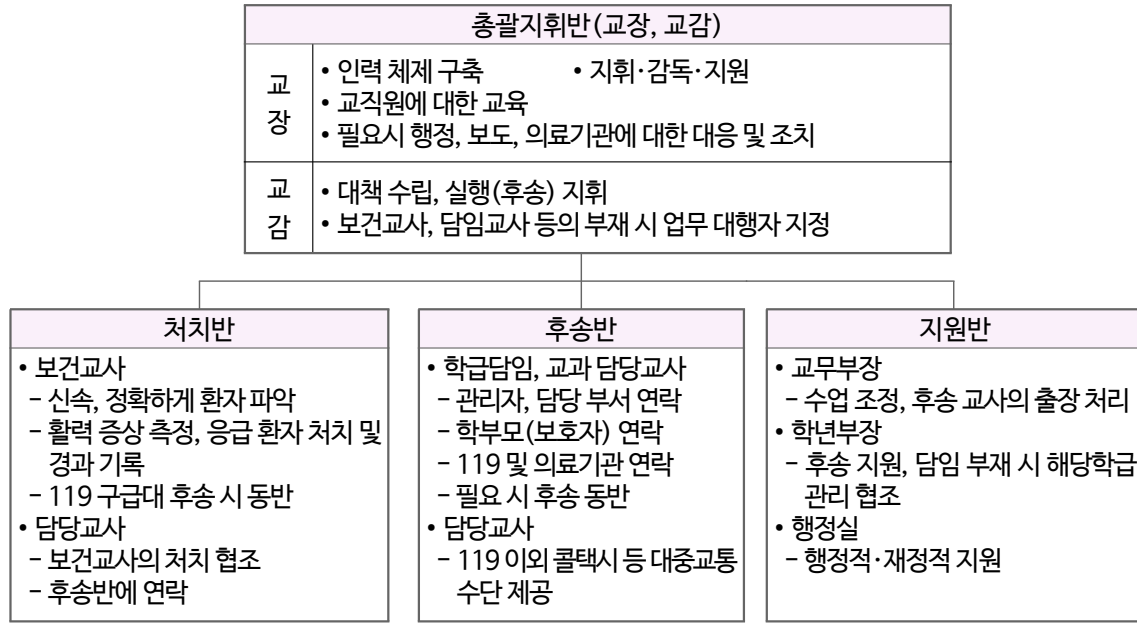

다) 응급환자 관리를 위한 교직원 역할

구 분	역 할
교 장	<ul style="list-style-type: none"> • 학교 안전사고 발생 및 응급 활동 체계의 최종 책임자로서 응급 환자 관리 인력 체제를 구축한다. • 학교 응급 상황 발생 보고를 받고 상황을 총괄 감독, 지휘한다. • 소속 교직원이 응급처치교육을 받도록 조치하고 필요한 지원을 한다.
교 감	<ul style="list-style-type: none"> • 응급 상황 때 원활한 역할 분담 및 상황 대처에 철저를 기하도록 조정한다. • 학교 안전사고 발생 및 예방을 위한 대책을 수립, 실행한다. • 출장 및 환자 후송 등으로 인한 보건교사 또는 담임교사 부재 시 업무 대행자를 지정한다.
교무부장 인성부장 예체능부장 학년부장	<ul style="list-style-type: none"> • 후송 교사에 대한 원활한 수업 조정으로 수업 결손을 최소화한다. • 후송 교사에 대한 복무 처리(출장명령) 기재를 돕는다. • 학교 안전사고 발생원인 파악과 재발 방지를 위한 대책을 수립한다. • 학교 안전사고를 예방하기 위한 실제적 주의, 감독 등 제반 역할을 담당한다.
행정실장	<ul style="list-style-type: none"> • 응급 환자 관련 예산 반영 및 집행 등 행·재정적 지원을 한다. • 학교 시설의 안전 점검 및 감독, 보수를 한다. • 안전공제 신청 서류 처리 및 합의금 지급 업무를 한다.
보건교사	<ul style="list-style-type: none"> • 응급 환자 발생 시 신속하고 자신감 있게 응급처치를 시행한다. • 응급 환자 처치 경과를 기록하고 보관한다. • 응급처치 후 사건의 경중에 따라 전문병원의 검진 및 동행을 결정한다. • 연락 후 협력 병원으로 후송, 신속한 검진과 치료를 받을 수 있도록 요청한다. • 안전공제 구비 서류 및 작성요령을 담임에게 안내한다. • 학생 및 교직원을 대상으로 연 2회 이상 응급처치 및 심폐소생술 교육을 실시한다. • 응급처치에 필요한 물품 및 자료를 구비한다.
학급담임	<ul style="list-style-type: none"> • 학생에게 필요한 응급처치나 후송에 최대한 협조한다. • 수업 중 사고 내용 및 후송 처리에 대해 구두로 관리자에게 보고한다. • 담임교사는 학부모에게 비상연락을 하고 필요할 경우 병원에 동행한다. • 병원 치료 종결 후, 사고에 대한 사건 보고와 필요 시 보건교사의 안내에 따라 안전공제 신청을 해당 학생의 학부모에게 고지하여 필요 서류를 준비하고 제출하여 치료비를 공제받을 수 있도록 협조한다.

W H I M O O N I G H T S C H O O L





1. 목적

- 가) 건강에 대한 지식·정보를 제공하여 학생 스스로의 건강관리 능력 배양
- 나) 학교 내 담임교사, 보건교사, 상담교사와의 상담을 통해 건전한 생활 습관 형성
- 다) 성교육을 통해 올바른 성 가치관을 형성하고 양성평등의 학교 문화 확산을 위해 노력
- 라) 흡연·음주 예방 교육을 통해 쾌적한 면학 및 일상생활 분위기 조성

2. 운영 방침

- 가) 학교·교직원의 건강관리에 중점을 두어 정상적인 학교생활에 지장이 없도록 한다.
- 나) 보건과 관련된 교과와 연계성을 높인 교육과정과 수업을 운영한다.
- 다) 응급 관리 체계를 조직하여 응급 처치와 후송을 신속하게 처리할 수 있는 능력을 갖춘다.
- 라) 성폭력, 흡연, 음주 및 약물 오남용 예방 교육을 통하여 건전한 학교문화를 조성하고 학생들이 건강한 신체와 정신을 가질 수 있도록 한다.

3. 세부 업무 추진 계획

단위 업무	세부 추진 내용	대상	횟수	시기
보건 교육	흡연, 음주 및 약물 오남용 예방 교육	전교생	2회	7월, 10월
	흡연 예방 교육(학생 생활 지도)	교직원	2회	7월, 10월
	금연 교육	전교생	1회	6월
	헌혈	전교생	2회	7월, 12월
	성교육	전교생	4회	3월, 5월, 8월, 11월
	건강 문제 학생 파악 및 상담	대상자	상시	연중
	소변 검사	2·3학년	1회	3월
	정서행동특성검사	1학년	1회	4월
	식중독 예방 교육	전교생, 학부모	상시	연중
	X-선 검사	2·3학년	1회	4월
	건강 검진 실시	1학년	1회	여름방학
	결핵 예방 교육	전교생	2회	3월, 9월
	감염병 예방 교육	전교생	2회	3월, 12월

○ 학생 자치 활동 및 공동체 사랑의 실천

1. 목적

- 가) 학교 교육 프로그램 및 행사에 자발적인 참여를 유도하여 학생 스스로 학생 자치 활동의 가치를 인식
- 나) 스스로 학교의 주인이라는 주인의식 고취를 통해 학생의 자율성 향상
- 다) 학생회 임원 및 학급 자치 조직을 활성화하여 학생 의견 수렴 및 학칙 제·개정 추진
- 라) 학생회 임원 및 학급 정·부회장을 위한 리더십 및 봉사 정신 등의 소양 교육 실시
- 마) 학생 자치 활동 프로그램 운영을 위한 학생 연수 실시 및 교내 시설 지원 강화
- 바) 지역 사회와 연계된 다양한 창의적 체험 활동을 통해 학생 자치 활동 개발 및 지원 노력

2. 운영 방침

- 가) 학생 대표기구인 학생회를 통하여 교사와 학생 간에 원활한 소통의 장을 마련한다.
- 나) 학생들의 자발적인 참여와 잠재력 개발을 위해 학생 자치 활동을 최대한 보장한다.
- 다) 학생들이 공정하고 창의적인 방식으로 학생 자치 기구를 조직하고 운영하도록 지원한다.
- 라) 지역 공동체 내 다양한 기관과 연계된 자치활동에 대해 적극적으로 홍보하여 학생들의 참여율을 높이고, 이를 통해 학생의 사회적응 능력을 향상시킬 수 있도록 한다.

3. 세부 업무 추진 계획

단위 업무	세부 추진 내용	대상	횟수	시기
학생 자치 활동	학급회의 운영 및 실시	전교생	매월 1회	학기 중
	대의원회의(학생 자치 기구) 운영	대의원(학급회장)	4회	학기 중
	학생 임원 워크숍 행사: 리더십 교육	학생 임원	2회	3월, 7월
	학생 자치 법정 운영: 상벌점제 보완	학생자치법정회 및 담당교사	2회	7월, 12월
	학생회장선거관리위원회 선발 및 운영	희망학생	1회	12월
	학생회 정·부회장 선거	전교생	1회	12월
	학생자치회 임원 선발	희망 학생	1회	3월
	학생 자치 활동 홍보 활동 강화: 대의원회의 및 학칙 제·개정 등	전교생	상시	연중
학생회 임원 및 자치 활동 참여 학생 교육 및 시설 지원	해당 학생	상시	연중	
공동체 사랑의 실천 (학생회 활동)	어버이날 카네이션 구매	구매 희망자	1회	4~5월
	스승의날 행사	전교생	1회	5월
	공동체 사랑의 성금 모금 운동	전교생	1회	5월
	불우 학우 및 불우이웃 돕기	대상 학생	상시	연중
	3학년 수험생 응원 및 축하	1·2학년	2회	11월, 12월
	청주함 장병 위문활동	학생회	1회	12월
	• 호국보훈의 달 캠페인 • 통일 교육 및 나라사랑 교육 • 천안함 및 연평해전 전사자 추모	전교생	2회	6월, 12월





1. 목적

- 가) 학생 인권과 교권이 함께 존중되는 생활 지도를 통해 평화로운 학교 문화 조성
- 나) 학교 내 전 교직원의 긴밀한 협조를 통한 개별적 상담 활동 강화
- 다) 네트워크형 상별점제 운영으로 생활 지도를 내실화하여 건전한 학교 문화 정착
- 라) 교육과정 운영 중 교육 활동을 방해하는 학생에 대한 선도 교육 운영
- 마) 학교생활 부적응 학생에 대한 맞춤형 상담 활동 및 추수 적응 활동 지원 강화

2. 운영 방침

- 가) 상별점제 운영을 통해 교육 활동을 방해하는 학생 및 부적응 학생에게 생활 지도를 실시한다.
- 나) 문제 행동에 대한 교사의 조치를 학부모가 인지할 수 있도록 충분히 안내한다.
- 다) 문제 행동의 내용과 수준을 고려하여 이에 알맞은 선도 교육을 단계별로 실시한다.
- 라) 또래 상담 도우미 선발 및 운영을 통해 학교 폭력 예방 및 지속적인 상담 활동을 강화한다.

3. 세부 업무 추진 계획

단위 업무	세부 추진 내용	대상	횟수	시기
상별점제 운영	<ul style="list-style-type: none"> • 네트워크형 맞춤형 상담 실시 • 상별점 관리를 통해 학생의 자기 관리 능력 향상 	전교생	상시	연중
선도 교육	<ul style="list-style-type: none"> • 총 4회에 걸쳐 실시 • 특별 교육 대상자에 대한 프로그램 개발 및 운영 	선도 교육 대상자	4회	5월, 7월, 10월, 12월
상담 활동 강화	<ul style="list-style-type: none"> • 상담실 운영 • 또래 상담 프로그램 운영 	또래 상담 도우미 및 담당 교사	상시	연중
	<ul style="list-style-type: none"> • 담임교사 및 수업 교사 상담 관련 연수 	교직원	상시	연중

○ 학생 도우미 운영 및 포상 관리

1. 목적

- 가) 학생 자치 활동과 연계된 캠페인 및 봉사 활동 프로그램에 대해 학생들의 자발적 참여 유도
- 나) 자발적인 도우미 활동을 통해 자신의 삶을 성찰하고 봉사 활동의 참된 의미를 이해
- 다) 교내 봉사 활동 기회 확대 및 모범학생 표창을 통해 바람직한 행동 적극 장려

2. 운영 방침

- 가) 지속적인 교육과 활동을 통해 봉사를 학생 자치 활동의 하나로써 활성화한다.
- 나) 공정한 방식으로 도우미를 선발하고, 활동이 우수한 학생은 적절한 기준으로 포상을 실시한다.

3. 세부 업무 추진 계획

가) 세부 추진 과제

단위 업무	세부 추진 내용	대상	횟수	시기
교내외 환경 정화 활동	근검절약 운동(교복 물려주기, 에너지 절약, 재활용품 활용 등)	전교생	상시	연중
	CCV(캠퍼스 클린 봉사단) 선발·운영 - 교실환경 지킴이, 교정 지킴이	지킴이 학생	2회	3,8월
	자발적인 환경 정화 활동(쓰레기 무단 투기 금지, 대청소 등)	전교생	상시	연중
포상 관리	일반 학생 모범상 추천 (선행, 극기, 효행, 공로)	대상 학생	2회	7,12월
	환경도우미 및 지킴이 학생 봉사상 추천	대상 학생	1회	12월

나) 인성교육부 주관 연간 봉사 활동 계획

봉사 활동 종류	활동내용	대 상	실시 시기	봉사시간 기준
등교맞이 행사	밝고 안전한 등교 및 교통질서 캠페인	학생회	연중	학기당 최대 20시간
선도 활동	교내흡연 및 무단외출 퇴출 캠페인	학생회	연중	학기당 최대 20시간
교실 환경 지킴이	교실 쓰레기 분리 배출 활동	지킴이 및 도우미 학생	주중 5회	학기당 최대 40시간
교실 안전 점검 도우미	학급 시설 점검 및 안전 위해 요소 보고		매월 1회	학기당 최대 4시간
자치 법정 도우미	배심원: 교우들의 올바른 학교생활 조력		일정 협의	학기당 최대 20시간

다) 연간 포상 계획

연번	수상명	시행(월)	참가대상	수상비율
1	모범학생상 및 봉사상 표창	7월	전교생	각 20% 이내
2	모범학생상 표창	8월	3학년	20% 이내
3	모범학생상 및 봉사상 표창	12월	1·2학년	각 20% 이내





3 창의연구부

가 중점 과제

- 1) 내실 있는 교육계획 수립 및 교수 지원활동을 통한 교육과정 목표 달성
- 2) 수업 공개를 통한 교수·학습 방법 공유, 교사의 전문성 향상과 교수 역량의 강화
- 3) 세계와 소통하는 창의적 글로벌 인재 육성을 위한 통합적 교육프로그램 운영
- 4) 정보 사회에 알맞은 정보 통신 시설 정비 및 정보 통신 윤리 교육 강화
- 5) 실질적인 수요자 중심의 창의 체험 활동 운영
- 6) 학생들의 창의성을 신장시킬 수 있는 다양한 체험 활동 기회 제공
- 7) 입시 환경의 변화에 따른 맞춤형 창의체험 활동지도

나 기본 방침

- 1) 학교 교육 목표와 학교 공동체 구성원의 의견이 반영된 교육 계획을 수립한다.
- 2) 교사의 전문성 신장을 위해 교수·학습 방법의 개발과 연구 활동을 적극 지원한다.
- 3) 학교 구성원 만족도 조사와 피드백을 통해 학교의 교육력을 제고한다.
- 4) 교권과 인권을 존중하는 학교 문화를 조성한다.
- 5) 책 읽기·글쓰기 활동 강화와 교양심화 프로그램 운영을 통한 합리적 소통 능력을 배양한다.
- 6) 보안·정보 보호를 위한 규정 및 시설 정비를 통해 효율적인 교육행정시스템을 구축한다.
- 7) 창의적이고 합리적인 체험 활동 운영을 고려하여 영역별로 편성한다.
- 8) 정규 동아리는 물론, 자율 동아리 활동을 활성화한다.
- 9) 특색 사업을 지속적으로 개발하고 발전시킨다.
- 10) 다양한 봉사 체험, 진로 체험, 문화 체험을 통해 인성 교육을 강화한다.
- 11) 연극 수업, 봉산탈춤 수업 등 예체능 교육을 활성화한다.

다 주요 업무 추진 계획

단위 업무	세부 추진 내용	횟수	시기
학교 교육계획	<ul style="list-style-type: none"> • 학교교육계획서 편집 및 발간 • 차기 연도 학교 교육계획 수립을 위한 의견 수렴 및 협의 • 차기 연도 학사일정 협의 및 학교 교육계획 수립 	1회 수시 수시	3월 연중 12월~2월
교과 연구	<ul style="list-style-type: none"> • 학습 진도 계획표 작성·학습 지도안 작성 및 공유 • 교과 협의회 운영 및 내부결재(회의록 첨부) 	각각 1회 4회	2월, 3월 학기별 2회
교원능력개발평가	<ul style="list-style-type: none"> • 교원능력개발평가 준비 • 학생·학부모·교사 대상 만족도 조사 	1회 1회	3~11월 9~11월
학부모 공개 수업	<ul style="list-style-type: none"> • 학부모 대상 공개 수업 	4회	4월, 9월
교직원 전문성 신장	<ul style="list-style-type: none"> • 연수 지원(직무·자율연수, 법인 및 회중회 연수 지원) • 어울림 수업 및 아우름 수업 연구 지원 • 교원 학습공동체·교직원 융합 교육 연구회 활동 활성화 • 컨설팅장학 • 중등 지원장학 	수시 8회 수시 1회 2회	연중
토론이 있는 교직원 회의	<ul style="list-style-type: none"> • 학교 발전을 위한 교직원 분임토의(대화 한마당) • 토론이 있는 교직원 회의 	2회 6회	4월, 12월 격월

단위 업무	세부 추진 내용	횟수	시기(월)	
학교 자체 평가	<ul style="list-style-type: none"> 학교 평가 계획 수립 및 학교 평가 관련 교원 연수 학교 평가 관련 협의 및 학교평가 결과 환류 학교 평가 결과 정보 공시 	수시 수시 1회	3~4월 연중 4월	
위원회 운영	<ul style="list-style-type: none"> 교권보호위원회 구성 및 운영 교원능력개발평가 관리 위원회 구성 및 심의 학교도서관운영위원회 구성 및 운영 정보화위원회 구성 및 운영 보안심사위원회 구성 및 운영 	수시 수시 수시 수시 수시	연중 연중 연중 연중 연중	
Software 계약 업무	<ul style="list-style-type: none"> 계약 관리 : MS Office·한글과컴퓨터·Adobe·알집·쿨메신저 젠투·DBpia(논문 탐독)·SMS모바일(리로스쿨로 대체) 등 	수시	해당 월	
보안 활동	<ul style="list-style-type: none"> 보안업무 추진계획 수립 및 보안심사위원회 운영 보안서약서·지문 수집 및 활용 동의서 징구 개인정보보호 내부관리계획 수립 및 운영 사이버·보안 진단의 날 운영계획 수립 및 보안심사위원회 운영 안전 지출 및 파기 계획 수립과 운영 	1회 1회 12회 수시 수시	3월 ~ 연중 3월 3월 매월(셋째 수) 연중	
정보화 관리	<ul style="list-style-type: none"> 정보화위원회 구성 및 운영 네트워크 관리 : 학내망 분리(교사망·학생망·무선망) 전산화 기기·TV·빔·스위치 등 관리 대장 작성 및 유지 보수 개인정보파일 관리대장 작성 및 관리(수집·관리·파기) 무선 네트워크 시설 확장 및 관리 컴퓨터 도우미제 편성 및 운영 업무용PC, 교육용PC 관리 	수시 수시 수시 수시 수시 연 초 연 초	연중 연중 연중 연중 연중 연중 연중	
연수 관리	개인정보 보호연수	<ul style="list-style-type: none"> 정보보호 책임관리자(교장) : 의무연수 15시간 정보보호 총괄담당자(창연부장) : 의무연수(15시간) 전 교직원 : 보안·정보보안(집합 연수·자율 연수) 학생·학부모 : 보안·개인정보보호(학사안내문 등) 위탁사(수탁사) : 교육·계약 업무 관련 서류 징구 	1회 1회/수시 1회 1회	연중 4월·10월 5월 계약 시
	직무연수 안내	<ul style="list-style-type: none"> 서울특별시교육청 특수 분야 직무 연수 서울특별시교육연수원 직무 연수 교육과학기술부 지정 직무 연수 타시·도교육청이 전국 단위로 지정한 특수 분야 연수 	수시	연중
	자격연수 안내	<ul style="list-style-type: none"> 1급 정교사 자격 취득 연수 부전공 및 복수전공 취득 연수 각 교과별 심화 과정 자격 연수 	수시	연중
	해외연수	<ul style="list-style-type: none"> 법인 지원 연수 희중회 지원 연수 	규정준수	방학 중
	교원학습 공동체 연수	<ul style="list-style-type: none"> 주제 관련 연수 및 주제 선정 공동 연구 활동 교육 실천(수업 공개, 나눔) 운영 성과 발표 	1회 수시 수시 1회	3월 연중 연중 12월
	교권 보호 연수	<ul style="list-style-type: none"> 교직원 청렴 연수 교직원 인권 연수 	1회 2회	4월 7월, 10월





단위 업무	세부 추진 내용	횟수	시기
발행 업무	<ul style="list-style-type: none"> • 신문 발행 : 학교신문(학보사)·영자신문(영자신문반) • 교지 발간(학보사) • 회중문학상 작품 공모(3~9월) 및 작품집 발간(담당교사) 	각 1회	9월, 10월 2월 2월
수월성 체험 활동	<ul style="list-style-type: none"> • 독서·인문소양교육 • 학교도서관운영위원회(법적 기구) 조직 및 운영 	수시	연중
창의적 체험 활동	<ul style="list-style-type: none"> • 영역별 시간의 합리적 편성 • 영역별 시간 운영의 내실화 	수시	연중
동아리 활동	<ul style="list-style-type: none"> • 정규 동아리 편성 활성화 • 자율 동아리 편성 활성화 • 동아리 활동 취지에 맞는 전시회, 공연 활동 장려 	수시 수시 1회	3월 4월 11월
예술, 체육 활동 활성화	<ul style="list-style-type: none"> • 1인 1악기 연주 장려 • 작은음악회 개최 • 체육행사 실시 • 5대 사립 예술제 참가 • 연극 작품 발표회 실시 • 휘문예술제(오케스트라·합창단 연주회, 창작음악제) 개최 	수시 수시 1회 1회 1회 각 1회	연중 연중 5월 5월 7월 12월
체험 활동	<ul style="list-style-type: none"> • 토요일테마체험학습 실시 	2회	연중
특색 사업	<ul style="list-style-type: none"> • 연극 수업 실시, 학급별 '우리들의 연극' 발표회 개최 • 봉산탈춤 수업, 학급별 발표회 개최 • 도서관 활용 수업, 독서교육의 내실화 • 테마특강Q 개최 • 파이데이 	수시 수시 수시 2회 1회	1학기 2학기 연중 5, 9월 3월

교사 연구 활동 지원

1. 목적

- 가) 교사의 자발적인 연구 분위기 조성
- 나) 지속적인 자기 연찬을 통한 전문성 및 책무성 강화
- 다) 수업 방법 및 평가 방법 개선
- 라) 학교 교육의 질적 향상 및 구성원의 만족도 향상을 통한 공교육의 신뢰 제고

2. 운영 방침

- 가) 서울특별시교육청 주요 업무 계획의 정책 방향에 의거하여 추진한다.
- 나) 수업 방법 및 평가 방법을 개선한다.
- 다) 교과 협의회를 통해 업무가 실질적으로 운영될 수 있도록 한다.
- 라) 교사의 수업 연구를 장려하고 이를 공유할 수 있는 시스템을 개발하여 운영한다.

3. 세부 업무 추진 계획

단위 업무	세부 추진 내용	횟수	시기
교내 자율 장학 위원회 구성	<ul style="list-style-type: none"> • 교과 협의회, 부서 협의회 활동 활성화 • 연수 방법의 다양화 • 교사 수업 연구 연구회 활성화 	수시	연중
수업 장학	<ul style="list-style-type: none"> • 신임 교사 중심 어울림 수업 장학 • 아우름 수업(연구 수업) 장학 • 수업 및 평가 방법 자료 확보 및 지원 	수시	연중
동료 장학	<ul style="list-style-type: none"> • 교과, 학년별 협의회 활성화 • 교사 상호간 수업 참관 및 협의회 활성화 • 학습 자료 공동 개발 및 활용 	수시	연중

4. 아우름 수업 계획(연구수업은 학사에 따라 날짜와 학급을 변동 운영할 수 있음)

교과	국어	수학	영어	사회·과학·예체능
날짜	5월	10월	10월	11월
담당교사	이현익	김서현	장익준	김판진

5. 어울림 수업 계획(수업 주간 : 5월 둘째 주~ 넷째 주 중 실시)

	수업교사	과목	날짜	교실	시간	참관 교사
1	이정수	수학	05.23.	2-8	7교시	교장·교감·창연부장·교과과장·업무담당·교과담당
2	윤정민	논술	05.17.	2-10	2교시	교장·교감·창연부장·교과과장·업무담당·교과담당
3	오재석	윤리와사상	05.14.	2-1	4교시	교장·교감·창연부장·교과과장·업무담당·교과담당
4	최나영	국어	05.16.	1-4	2교시	교장·교감·창연부장·교과과장·업무담당·교과담당
5	김은기	수학	05.16.	2-3	3교시	교장·교감·창연부장·교과과장·업무담당·교과담당
6	방미정	지구과학	05.16.	2-4	6교시	교장·교감·창연부장·교과과장·업무담당·교과담당
7	주혜원	지구과학	05.17.	2-12	5교시	교장·교감·창연부장·교과과장·업무담당·교과담당
8	이지혜	일반사회	05.22.	2-3	3교시	교장·교감·창연부장·교과과장·업무담당·교과담당
9	이유리	미술	05.22.	미술실2	5교시	교장·교감·창연부장·교과과장·업무담당·교과담당





1. 목적

- 가) 능동적인 자기 계발 분위기 조성 및 자기 개발을 위한 개인별 맞춤 연수 기회 확대
- 나) 다양한 분야의 연수를 통한 교수 학습 방법 개선 및 교과 교육 전문성 향상
- 다) 다양한 연수 프로그램을 통한 교원의 복지 지원 및 행복한 생활 영위
- 라) 교사의 자발적 참여와 성찰을 통한 동반 성장과 자긍심 회복 및 전문성 신장

2. 운영 방침

- 가) 수업 혁신과 자기 개발을 위해 모든 교직원이 45시간 이상 직무 연수를 실시한다.
- 나) 직무 연수 활성화를 위해 서울특별시교육청 지원 기준에 준하여 자기 부담 연수비를 지원한다.
- 다) 법인 지원 연수는 법인 규정, 희중회 지원 연수는 희중회 규정에 따른다.
- 라) 교원학습공동체·교직원융합교육연구회 선정은 운영 계획서를 심의하여 결정한다.
- 마) 교원학습공동체·교직원융합교육연구회는 학생 중심·수업 중심의 연구 활동에 초점을 둔다.
- 바) 교원학습공동체·교직원융합교육연구회는 발표회를 통해 연구 성과를 공유한다.

3. 세부 업무 추진 계획

단위 업무	세부 추진 내용	횟수	시기
직무 연수	<ul style="list-style-type: none"> • 서울특별시교육청(타 시·도교육청) 특수 분야 직무 연수 • 서울특별시교육연수원 직무 연수 • 교육과학기술부 지정 직무 연수 	수시	연중
자격 연수	<ul style="list-style-type: none"> • 1급 정교사 자격 취득 연수 • 부전공 및 복수전공 취득 연수 • 각 교과별 심화 과정 자격 연수 	수시	연중
해외 연수	<ul style="list-style-type: none"> • 법인 지원 연수 • 희중회 지원 연수 	연수 지원 규정에 의거	방학 중
교직원융합교육 연구회 연수	<ul style="list-style-type: none"> • 교직원융합교육연구회 구성 및 운영계획서 심의 • 교직원융합교육연구회 운영 및 결과 보고 	1회 수시	3월 수시, 연말
교원학습공동체 연수	<ul style="list-style-type: none"> • 주제 관련 연수 및 주제 선정 • 공동 연구 활동 및 교육 실천(수업 공개, 나눔) • 운영 성과 발표 	1회 수시 1회	3월 연중 12월
교권 보호 연수	<ul style="list-style-type: none"> • 교직원 청렴 연수 • 교직원 인권 연수 	1회 2회	4월 7월, 10월

4. 교원 학습 공동체

	공동체 명	활동주제
1	과학탐구실험 학습평가모델 개발연구회	2015 개정 교육과정에서 새로이 도입된 교과인 과학탐구실험을 위한 학습평가모델의 개발과 이를 실제 수업에 적용한 결과 분석을 통한 학습평가모델 개선 방안을 연구한다.
2	학생부 연구소	학생부종합전형에 대비하여 교과별, 담임별 교사 간 유기적인 소통과 공동 연구를 통해 학생들의 다양한 학교생활을 바람직하고 효율적으로 기록하는 방법을 연구하고자 한다. 또한 학생부의 형식과 내용에 관한 고민을 함께 공유하고, 보다 창의적인 수업 콘텐츠를 개발하여 차별화된 학생부를 완성하고자 한다.
3	2학년 인문 사회계열 특색 프로그램 연구회	2학년 인문사회계열 학생들을 위한 특색 프로그램을 연구하고 개발한다. 축구리그의 학생중심 재판, 전용 교과교실 구비 및 실제 교과 활동 및 비교과 활동 전반이 대입에 적용될 수 있는 실천 방안을 연구한다.
4	현장을 찾아가는 융합문화연구회	다양한 전공을 가진 선생님들의 전문교과지식을 활용하여 문화·역사·예술·과학 등을 연구하고 현장을 방문하여 토론함으로써 교과간의 교류를 활발하게 하여 융합 교과적 측면에서 다양한 문화를 이해한다. 융합교과의 측면에서 연구와 현장체험을 통하여 2015 개정교육과정 융합교육에 필요한 역량을 함양한다.
5	지식창조를 위한 대화형 학습모델 개발연구회	교사와 학생의 역할의 한계를 극복하는 상호소통이 가능한 학습평가모델을 개발하기 위해 현재 입시에서 이와 가장 유사한 형태인 대입전형의 구술면접의 영향력을 파악하고 문제유형과 내용을 분석하여 단일 교과형 또는 융합 교과형 문항을 개발하여 구술면접에 대비하는 교사, 학생들의 대입전형에 유용한 정보를 연구한다.

5. 교직원 융합교육 연구회

	분야	연구회 명	연구회 대표
1	스포츠 문화 분야	뫼을산악연구회	정광수
2		FC취문축구연구회	우창영
3		취문농구사랑반	오준호
4		당구역학연구회	이창학
5		근사회	조성현
6	문화 예술 분야	야구연구회	김태겸
7		응원문화연구회	김진영
8		필승전략게임이론연구회	강희운
9		코코	권오성
10	학술 연구 분야	안다미로 독서토론회	김정아
11		동양고전연구회	김유경
12		행정 연구 A	고용진
13		행정 연구 B	박경애
14		급식 영양 연구회	지미림





1. 목적

- 가) 교원의 교육 활동에 대한 전문성 진단 및 결과에 따른 능력 개발
- 나) 지속적인 자기 연찬을 통한 학생 지도의 전문성 및 책무성 강화
- 다) 학교 교육의 질적 향상 및 구성원의 만족도 향상을 통한 공교육 신뢰 제고
- 라) 민주적인 협의 과정을 통한 교사의 창의적·발전적 아이디어 발굴 및 반영

2. 운영 방침

- 가) 교원능력개발평가 홍보를 통해 평가 참여도를 향상시킨다.
- 나) 교원능력개발평가와 연계하여 교직원 연수를 활성화한다.
- 다) 건전한 교직원관과 복무자세의 확립, 교직원 상호 간 인화 단결을 도모한다.
- 라) 수업 방법, 평가 방법, 생활 지도 방법의 개선 등 교원의 자발적 자기 계발에 역점을 둔다.
- 마) 학교 구성원의 능동적인 참여를 높여 의사소통의 장으로 활용한다.
- 바) 학사 현안에 대한 민주적인 협의 과정을 통해 교사의 자발성과 자존감을 고양한다.

3. 세부 업무 추진 계획

단위 업무	세부 추진 내용	횟수	시기
교원능력 개발평가	• 평가 관리자 및 평가 실무자 임명	1회	3월
	• 교원능력개발평가 관리 위원회 구성 및 심의	1회	3월
	• 학부모 연수	수시	연중
	• 교원능력개발평가 준비(교육청 매뉴얼 활용)	수시	연중
	• 학생 교육 및 홍보 실시	수시	연중
	• 학교 홍보	수시	연중
	• 학생, 학부모, 교사의 만족도 조사 실시	1회	9~11월
	• 능력개발 자기점검 실시	수시	12월
	• 차기 연도 계획 수립	1회	2월
학교발전 위한 교직원 회의	• 교직원 조별 모둠 구성 • 모둠별 논의를 통한 학사 일정에 관한 토의 주제 선정 • 전교사가 참여한 교직원 대화 한마당 • 교직원 회의 협의 내용을 학사에 반영	2회	4월, 12월
토론이 있는 교직원 회의	• 월 말 전체 교직원이 참여하여 학사 전반에 관한 토론 • 토론 협의 내용을 학사에 반영	6회	격월
교직원 대화 한마당	• 학기 말 전체 교직원이 모둠별로 학사 전반에 관한 토론 • 토론 협의 내용을 학사에 반영	2회	학기말

학부모 수업 공개의 날 운영 · 교과 협의회 지원

1. 목적

- 가) 학부모의 학교 교육 참여 분위기 조성 and 교육 신뢰도 제고
- 나) 교사의 자기 연찬 노력 강화
- 다) 교사들의 교수·학습 방법 개선 and 수업 활동의 창의성, 다양성 배양 및 정보 교환

2. 운영 방침

- 가) 연간 일정을 수립하여 수업 공개의 날을 운영한다.
- 나) 수업 참관 학부모에게 수업 참관록을 작성하게 하여 이를 수업 개선에 활용한다.
- 다) 교과 협의회를 통해 수업 평가에 대한 토의 후 실제 수업에 활용한다.
- 라) 다양한 학습 자료를 구축하고 교사 간에 공유하여 수업의 다양성을 도모한다.

3. 세부 업무 추진 계획

단위 업무	세부 추진 내용	횟수	시기
학부모 수업 공개	<ul style="list-style-type: none"> • 계획 수립 • 학사안내문(가정통신문) 안내 • 수업 공개 실시 • 평가 및 분석 후 수업에 활용 	2회	4월
	<ul style="list-style-type: none"> • 계획 수립 • 학사안내문 안내 • 수업 공개 실시 • 평가 및 분석 후 수업에 활용 	2회	9월
교과 협의회	<ul style="list-style-type: none"> • 교과과장 선임, 교육과정 및 평가 방법 수립 • 교과별 자율 장학(수업 장학, 동료 장학) 협의 • 공동 학습 지도 계획, 수업 방법 및 자료 개발 • 학습 진도 계획, 수행평가 반영 비율과 세부 내용 확정 • 1학기 중간고사 평가 관련 사항 협의 및 결과 분석 • 1학기 기말고사 평가 관련 사항 협의 및 결과 분석 	2회	1학기
	<ul style="list-style-type: none"> • 2학기 진도 계획 수립 및 수업 방법 협의 • 2학기 교과 진도 협의 • 2학기 중간고사 평가 관련 사항 협의 및 결과 분석 • 2학기 기말고사 평가 관련 사항 협의 및 결과 분석 • 연간 교과 지도 관련 평가 및 제언과 신학년도 계획 협의 	2회	2학기





1. 목적

- 가) 매체를 통한 학교 문화 및 학생문화의 공유로 연대의식 함양
- 나) 지속적 참여와 자기 연찬을 통한 창의성 배양 및 책무성 강화
- 다) 학교 문화의 질적 향상 및 구성원의 만족도 향상

2. 운영 방침

- 가) 지도교사의 책임 하에 동아리 부원들의 자율적 참여에 기초한다.
- 나) 희중문학상 수상작품은 순수 창작성, 탁월성, 작품성 등에 기초해 선정하되 학교 홈페이지에 2주간 공시하여 표절 배제, 자율적 검증을 거쳐 최종 선정한다.
- 다) 인용, 저작권, 출판권, 개인 정보, 민감한 정보 등과 관련된 글이나 기사 등은 반드시 출처를 밝히고, 개인 정보 활용 동의서·해당 정보사용 동의서를 받은 후 발행한다.

3. 세부 업무 추진 계획

단위 업무	세부 추진 내용	횟수	시기(월)
희중문학상 수상집 발간	• 학보사(동아리) 활동 및 지도 교사의 지도	수시	연중
	• 희중문학상 공모 안내 : 학교 홈페이지의 게시판	2회	3~9월
	• 공모 분야 : 시·소설·수필·극		
	• 국어과 교사의 심의(우수 작품 선정)	3회	10~12월
	• 2주간 작품 검증(학교 홈페이지) 및 시상	2주	12월
	• 희중문학상 수상집 발간	1회	2월
교지 발간	• 학보사(교지 편집부 동아리) 활동 및 지도교사의 지도 • 기사 및 원고 수집·교정·교지 발간	1회	2월
학교신문 발행	• 학보사(교지 편집부 동아리) 활동 및 지도교사의 지도 • 기사 및 원고 : 연중 기사 수집·교정 • 신문 발행	1회	9월
영자신문 발행	• 영자신문반(동아리) 및 지도 교사의 활동 • 기사 및 원고 수집·교정 : 연중 기사 수집·교정 • 영자신문 발행 • 학교 홈페이지 게시판 탑재	1회	11월
도서관 소식지 발행	• 학교도서관운영위원회 구성 및 운영	수시	연중
	• 교과 관련 도서 선정을 위한 교과과장 협의	2회	4월, 9월
	• 도서반 부원 중심으로 독서 문화 증진	4회	3, 5, 8, 12월
	• 독서·인문 소양 교육	수시	연중

특색 사업: 테마특강Q

1. 목적

- 가) 다양한 분야의 독서를 통해 폭넓은 지식과 지혜의 배양
- 나) 강사의 문답을 통한 삶의 지혜 습득과 창의적 사고 활성화
- 다) 특강 전 독서와 감상문(요약·감상·질문 형식) 작성을 통한 복합적 사고 배양
- 라) '테마특강Q'을 통한 진학 목표 설정 및 진로 탐색
- 마) 다면적 사고와 소통 능력을 갖춘 글로벌 인재 육성

2. 운영 방침

- 가) 다양한 분야의 전문가를 엄선, 초빙 강사의 저서 중 특강 주제와 관련된 책을 추천하여 특강 전 추천 도서를 독서하게 한다.
- 나) 집중도 높은 특강을 위해 감상문을 잘 작성한 학생에게 우선적으로 좌석을 배정한다.
- 다) 강사의 사인회, 강사와의 기념사진 찍기 등을 통해 의미 있는 추억을 가지도록 한다.
- 라) 독서 후 독서감 및 생각노트 작성을 통해 감성 능력 및 융합적 사고의 신장을 도모한다.

3. 세부 업무 추진 계획

단위 업무	세부 추진 내용	횟수	시기(월)
테마특강Q	<ul style="list-style-type: none"> • 초청 분야: 인문학, 사회학, 공학, 의학 분야 등의 명사 • 특강 전 활동: 강사 및 저서 <ul style="list-style-type: none"> - 강사 섭외 방법: 교직원의 추천 의뢰 - 강사 섭외 관련 일정 변경될 수 있음 - 참가 신청: 리로스쿨(1개월 전, 개별 신청) - 추천 도서의 독서 후 감상문 제출 - 독후감 제출 방법: 리로스쿨 활용 • 개최 시기(2회): 5월·9월 • 시간 운영: 명사 강약질의응답·생각 노트 작성 및 제출 • 참가 학생의 활동 기록 <ul style="list-style-type: none"> - 업무 담당 교사가 활동 내용 정리 후 담임교사에게 전달 - 담임교사가 학교생활기록부 '진로활동 특기사항' 란에 기록 • 테마특강Q의 전통 탐색 공간 운영 <ul style="list-style-type: none"> - 디지털도서관 내 테마특강Q의 강사 및 저서 소개 - 추천 도서 비치 및 대여 	2회	5월 9월





1. 목적

- 가) 즐기고 탐구하는 학생 활동 중심 프로그램 운영을 통하여 수학에 대한 흥미와 친근감 향상
- 나) 학년 초 수학 관련 특별 프로그램 운영으로 교사와 학생 간 심리적 공감대 형성

2. 운영 방침

- 가) 3월 14일 및 해당 주간을 중심으로 원주율과 관련된 ‘수학과 친해지는 날(π 데이)’ 행사 운영
- 나) 수학 수업 시간, 창의적 체험활동 또는 휴식 시간 등을 활용하여 운영
- 다) 온라인 설문을 이용한 개방형 프로그램 운영
- 라) 학생 눈높이에 맞는 활동 중심 수학 체험 프로그램 운영

3. 세부 업무 추진 계획

단위 업무	세부 추진 내용	횟수	시기(월)
파이데이	<ul style="list-style-type: none"> • 행사 전 활동 : 수업 시간 홍보 및 팸플릿 홍보 • 개최 시기 : 3월 7일 ~ 15일 • 우수 활동 학생 작품 전시 • 참가 학생의 활동 기록 <ul style="list-style-type: none"> - 업무 담당 교사가 활동 내용 정리 후 담임 교사에게 전달 - 담임 교사가 학교생활기록부 ‘자율활동 특기사항’ 란에 기록 	1회	3월

보안 활동

1. 목적

- 가) 서울특별시교육청 보안 업무 시행 지침과 보안 규정에 근거한 학교 보안 시설 보안·경비 체계 내실화를 통한 체계적인 보안 관리 및 개인 정보 관리
- 나) 사이버 안전 관리 및 위기 대응 역량 제고 및 사이버·보안 진단의 날 효율적 운영
- 다) 정보공개에 따른 학교 기밀 유출 방지·예방·보안 강화(모니터링)
- 라) 고도화·지능화 되는 ‘모바일 앱’ 등 IT 신기술 도입 확대에 대처한 보안 관리

2. 운영 방침

- 가) 서울특별시교육청의 ‘보안 업무 추진계획’에 기초한 부서장 중심의 보안 관리 체제를 확립한다.
- 나) 개인 정보 처리방침(창연부)·CCTV 운영 및 관리 방침(행정실)을 학교 홈페이지에 탑재한다.
- 다) 보안심사위원회를 운영하여 보안 및 개인 정보에 대한 관리적·물리적·기술적 조치에 만전을 기한다.

3. 세부 업무 추진 계획

단위 업무	세부 추진 내용	횟수	시기(월)
보안 업무 계획 (부서보안관 중심)	• ‘보안 업무 추진 계획’ 관련 공문 수발	1회	3월~4월
	• 보안 업무 계획 수립(부서별 계획 수합)	1회	3월
	• 보안심사위원회 규정 수립 및 운영	수시	연중
	• 대외비 문서 분류·시스템 보유 현황 파악	수시	연중
	• 안전 지출 및 파기 계획 수립	1회	3~4월
개인 정보 보호 업무 추진 계획	• 개인 정보 보호 업무 추진 계획 수립 및 종합 • 보안서약서 징구·지문인식기 활용 동의서 징구	1회	4월
개인 정보 처리 방침	• 부서별 개인 정보파일 현황 파악 • 개인 정보 처리방침 수립(결재, 수시 변경) • 탑재 : 학교 홈페이지 하단 배너 및 파업창 홍보	수시	연중
영상 정보 처리 기기 운영 및 관리 방침(행정실 업무)	• 영상 정보 처리 기기 운영 및 관리 방침 수립 • 안내판 설치(범위, 시간, 담당자, 연락처 등) • 탑재 : 학교 홈페이지 하단	수시	3월 (행정실)
부서장 중심의 사이버· 보안 진단의 날 운영	• V3 1일 1회 업데이트·바이러스 치료	수시	연중
	• 시모스(CMOS) 암호화 관리	수시	연중
	• AhnLab 내PC시키미Agent 서버 운영(보고: 내부결재)	셋째 수요일	매월
	• APMA·APMC 프로그램 운영: 개인 정보 파일 암호화	셋째 수요일	매월
개인정보파일 일제 정비	• APMA(업무용PC)·APMC(서버) 프로그램 운영	수시	연중
	• 개인정보파일 일제정비(연3회) : 2월·6월·12월	3회	2월·6월·12월
	• 등록(파기) : 개인정보보호종합지원시스템(6월)	1회	6월
	* 담당자 등록→승인 요청(담당→창연부→교육청)	수시	연중
	• 개인 정보의 흐름도 작성 : 부서별 작성→창연부 수합	1회	6월
	• 개인정보처리방침 수정 후 학교 홈페이지에 탑재	수시	연중





보안·정보보안 연수 (교직원·학생·학부모·위탁사 등)

1. 목적

- 가) 교직원, 위탁 업체(수탁사) 대상 연1회 이상 보안교육 및 개인 정보 보호 교육을 실시하여 PC 보안 관리 및 정보 시스템 개인 정보의 안전성 확보 조치 이행
- 나) 개인 정보의 유출·침해 사고에 대한 능동적 대처 및 대응 체계 마련
- 다) 각종 개인 정보 보호법 관련 법적 요구 사항의 자율 준수 및 개인 정보의 암호화 조치
- 라) 원만한 사이버·보안 진단의 날 운영, 개인 정보 파일의 암호화 및 파기 조치

2. 운영 방침

- 가) 개인정보보호법 및 서울특별시교육청 주요 업무 계획의 정책 방향에 의거하여 추진한다.
- 나) 연1회 이상 보안·개인 정보 보호 교육을 실시하여 PC, 학내망, 정보의 안전성을 확보한다.
- 다) 교직원, 위탁 업체(수탁사)의 대표·업무 담당자에 대한 보안서약서를 징구한다.
- 라) 보안 업무 규정 및 개인 정보 보호 추진 계획, 개인 정보 처리 방침, CCTV 운영 및 관리 방침 등의 이해를 통한 철저한 시설 관리 및 문서, 개인 정보 관리를 도모한다.

3. 세부 업무 추진 계획(개인 정보 보호법 준수 사항)

단위 업무	세부 추진 내용	횟수	시기(월)
교직원 연수	• 개인정보 책임자 : 연15시간(의무 이수)	1회	연중
	• 개인정보 보호담당자 : 연15시간(의무 이수)	1회	연중
	• 집합연수(보안 및 정보보안 관련 강사 초청)	1회	4월
	• 자체 연수(유인물, 영상물, 사이트 활용)	1회	10월
	• 업무 매뉴얼(창의연구부 업무 관련) 제작·배부	수시	3월
	• 효율적인 보안계획 및 정보보안 규정 등 안내	수시	연중
	• 개인정보파일 일제 정비	3회	2월, 6월, 12월
	• 개인정보 처리 양식 비치 및 활용	수시	연중
학생·학부모 연수	• 학생 : 학급 통신문 활용(보안·정보보안) • 학부모 : 학사안내문(보안·정보보안) 발송	2회	5월, 10월
위탁사 연수	• 위탁사(수탁사) 교육 : 보안·정보보안 관련 • 보안서약서·보안확약서·파기확약서 징구 • (계약 해지) 내부결재 → 개인정보 파일 파기관리대장 작성 → 계약 해지	1회	계약·해지 시
컴퓨터 도우미 연수	• 컴퓨터 도우미 선발 및 컴퓨터 도우미 활동 안내	1회	3월

정보화 관리

1. 목적

- 가) 학내망(교사망·학생망·무선망)의 망 분리로 안정적인 네트워크 구축
- 나) 교직원 1인 1PC 보급으로 원활한 교수·학습자료 개발 및 교육행정시스템 기반 조성
- 다) 전산화 기기의 유지보수 및 체계적 관리, 관련 예산의 효율적 합리적 집행
- 라) 인사 이동에 따른 전산화 기기, 정보 및 문서들의 기밀 보호, 보안사고 예방

2. 운영 방침

- 가) 서울특별시교육청 주요 업무 계획의 정책 방향에 의거하여 추진한다.
- 나) 전산화기기의 관리와 대장을 관리하여 정보통신 기반의 종합 진단을 시행하고 취약점을 개선한다.

3. 세부 업무 추진 계획

단위 업무	세부 추진 내용	횟수	시기(월)
네트워크 관리 (학내망 구성도)	<ul style="list-style-type: none"> • 학내망 구성도(본관, 남관, 북관, 서관, 체육관) • 망 분리 : 교사망(10.*5.1*.***), 학생망(10.*6.5*.***) • 네트워크실(통제 구역) : 출입 관리 대장 작성 • 전산화 기기 유지 보수·라벨 부착(예 : 교사-16-**) • 무선 네트워크 시설 관리(예정) 	수시	연중
전산화 기기 관리	<ul style="list-style-type: none"> • 전산화 기기(폐기) 관리 대장 : 교사망 / 학생망 / 무선망 • 관리 대장 작성 : PC, TV, 프린터, 빔, USB/HDD 등 	수시	연중
개인정보종합 지원시스템 관리 (안행부 서버)	<ul style="list-style-type: none"> • 개인 정보 파일 등록·파기: 개인정보보호종합지원시스템 1) 내부결재·승인 → 개인 정보 처리 방침에 반영 2) 개인 정보 처리 방침의 학교 홈페이지 탑재 3) 「개인정보보호종합지원시스템」 등록 및 파기 신청 : 내부결재 → 개인정보 취급자(등록·승인) → 변경 항목 및 내용의 등록 → 승인 요청(업무 담당자의 요청 → 창연부장의 승인 → 교육청 승인 요청) • APMA(암호화)·APMC 관리 컨솔 운영 • 개인정보파일의 일제 정비(2월, 6월, 12월) 	수시	6월 연중
보안 서약서· 보안 협약서· 파기 협약서· 지문 활용 동의서 징구	<ul style="list-style-type: none"> • 전 교직원 : 「보안 서약서」 징구(퇴임, 신입 포함) 「지문 수집(인식) 및 활용 동의서」 징구 • 위탁업체 관리(대표·업무 담당자) : 보안서약서·보안협약서, (계 약 해지 때) 개인정보 파기협약서 징구 • 계약 해지 : 전자결재 → 대장 기록 → 계약 해지 	1회 1회 1회	3월 계약 시 해지 시





1. 목적

- 가) 정품 소프트웨어 사용을 통한 안정적인 네트워크 관리
- 나) 주기적인 MS Office, Windows OS 패치 등을 통한 보안 관리 및 해킹·DDOS 공격 예방
- 다) 학내망 메신저 활용을 통한 민주적인 업무 풍토 조성

2. 운영 방침

- 가) 서울특별시교육청 주요 업무 계획의 정책 방향에 의거하여 추진한다.
- 나) 정품 MS Office, 한글과컴퓨터, Adobe, 알집, 쿨메신저 젠투, DBpia 등의 연간 계약을 추진하여 보안 관리 및 업무의 효율화를 도모한다.

3. 세부 업무 추진 계획

단위 업무	세부 추진 내용	횟수	시기(월)
Software 계약 관리	<ul style="list-style-type: none"> • 교육청 계약 : MS EES, 한글과컴퓨터 • 알집 프로그램 연간 계약 • Adobe 프로그램 연간 계약 • 쿨메신저 젠투 계약 : 학내망 메신저(와이즈코어) • DBpia 서비스 이용 : 다양한 논문 검색 및 전문성 신장 	수시	해당 월

창의적 체험 활동 편성 및 운영

1. 목적

- 가) 영역별 시간의 합리적 편성
- 나) 영역별 시간 운영의 내실화

2. 운영 방침

- 가) 매주 수요일 6, 7교시를 창의적 체험 활동 시간으로 편성한다.
- 나) 자율활동, 동아리 활동, 봉사활동, 진로활동으로 구분, 편성하여 학생들의 구체적인 체험 교육으로 유도한다.
 - 자율활동: 각종 행사, 창의적 특색 활동에 자발적으로 참여하여, 변화하는 환경에 대처하는 능력을 기르고, 공동체 구성원으로서의 역할을 수행하도록 지도한다.
 - 동아리 활동: 관심 있는 동아리에서 자율적이고 지속적으로 참여하여 각자의 취미와 특기를 창의적으로 계발하고, 협동적 학습능력과 창의적 태도를 기른다.
 - 봉사활동: 이웃과 지역 사회를 위한 나눔과 배려를 실천하고, 자연환경을 보존하는 생활 습관을 형성하여 더불어 사는 삶의 가치를 인식한다.
 - 진로활동: 흥미와 소질, 그리고 적성을 파악하여 자기 정체성을 확립하고, 학업과 직업에 대한 다양한 정보를 탐색하여 자신의 진로를 설계하고 준비하도록 지도한다.

3. 세부 업무 추진 계획

단위 업무	세부 추진 내용	횟수	시기
창의적 체험 활동 시간 운영	<ul style="list-style-type: none"> • 진로, 창체 수업의 내실화 • 매주 수요일 6, 7교시 창체 활동 시간 배정 	수시	연중
교내외 봉사활동	<ul style="list-style-type: none"> • 학생들의 자발적인 봉사활동을 유도 • ‘봉사의 날’을 통한 봉사 체험 기회 제공 • 외부 기관과 연계된 봉사활동 기회 공지 • 교내외 개인별 봉사활동 적극 권장 	수시 1회 수시 수시	연중 5월 연중 연중
자율활동	<ul style="list-style-type: none"> • 학생 중심의 다양하고 자기 주도적인 자율활동 실시 • 토요테마체험학습, 독서캠프, 창작음악제, 전공탐색, 문화 체험 등 다양한 자율활동 기회 제공 	수시	연중





1. 목적

- 가) 자신의 특기 및 적성에 맞는 정규 동아리 활동
- 나) 다양한 흥미와 협동심을 유발하는 자율 동아리 활성화
- 다) 동아리 활동 취지에 따른 전시회, 공연을 포함한 축제 개최

2. 운영 방침

- 가) 자신의 특기 및 적성에 맞는 동아리에 가입하고 활동할 수 있도록 안내한다.
- 나) 정규 동아리 외에 다양한 자율 동아리 활동을 권장하여 학생들의 창의성, 협동성을 기른다.
- 다) 동아리 설립 취지에 맞는 활동을 유도하고, 방과 후 및 주말 활동을 권장한다.
- 라) 1년간의 동아리 활동 결과를 ‘한티축제’에서 발표하도록 지도한다.
- 마) 학기 초 동아리 가입 후 지속적인 동아리 활동을 유도한다.

3. 세부 업무 추진 계획

단위 업무	세부 추진 내용	횟수	시기
동아리 활동	• 학생 활동 중심의 정규 동아리 편성 및 지원	15회	연중
	• 정규 동아리 발표회 준비 및 진행(한티축제)	1회	11월
	• 자율 동아리의 체계적 편성 및 세부 운영 방침 수립	1회	4월
	• 학생 활동 중심의 자율 동아리 활동 적극 지원	수시	4~12월
	• 체계적 활동계획에 따른 동아리 활동 전개	수시	4~12월
	• 동아리 활동 보고서 수합 및 우수 사례 공유	1회	12월
한티축제	• 동아리별 부스 운영 전시회 • 아나바다 장터 • ‘휘문의 밤’ - 오디션을 통한 출연진 선정 - 사전 리허설 진행 및 무대 연출	1회	11월
음악제	• 교내 오케스트라, 합창단 연주회 - 1인 1악기 연주 장려	수시	연중
	- ‘작은 음악회’ 개최	수시	연중
	- 교내 행사 수시 지원	수시	연중
	- 시도교육청 주최 행사 지원	수시	연중
	- 정기음악회 연말 개최	1회	12월
	• 창작음악제 개최 - 오디션을 통한 출연진 선정	1회	8월
	- 동문 등 전문가 초빙, 교사 및 선후배 간의 멘토링	수시	2학기
	- 팀별 순수 창작 음악으로 공연	1회	12월

특색 사업 활성화

1. 목적

- 가) 학생들의 다양한 특기를 발휘할 수 있는 축제 정착
- 나) 1학년 연극, 봉산탈춤 창체 수업의 내실화
- 다) 2학년 독서 창체 수업의 내실화
- 라) 자율 동아리 활동을 통한 다양한 탐구 활동의 내실화

2. 운영 방침

- 가) 지도 교사와 참가 학생 간에 적극적으로 소통하며 참여를 권장한다.
- 나) 창체 활동 및 행사에 대한 관심을 높이고 적극적인 참여를 유도한다.
- 다) 자율 동아리의 다양한 활동을 유도하고 탐구 활동이 활성화되도록 장려한다.
- 라) 봉사 교육의 내실화를 위한 봉사 체험에 적극적인 참여를 유도한다.
- 마) 1학년 1학기 연극 창체수업을 결산하는 ‘우리들의 연극’ 발표회를 실시한다.
- 바) 1학년 2학기 봉산탈춤 창체수업을 결산하는 학급별 봉산탈춤 발표회를 실시한다.
- 사) 2학년 독서 창체수업에서 모든 학생들의 적극적인 발표를 유도한다.

3. 세부 업무 추진 계획

단위 업무	세부 추진 내용	횟수	시기
창체 수업	• 1학년 연극 수업 실시 - 1학기말 수업 결과 작품 발표회	1회	1학기
	• 1학년 봉산탈춤 수업 실시 - 2학기말 수업 결과 작품 발표회	1회	2학기
	• 2학년 독서교육 실시 - 함께하는 독서, 독서토론의 활성화	1회	연중
자율 동아리 활동	• 테마별 탐구 활동 권장	수시	3월
	• 활동 계획서 및 일지 제출	1회	4월
	• 1학기말 중간 보고서 제출	1회	7월
	• 2학기말 최종 보고서 제출	1회	12월





1. 목적

- 가) Orchestra(합주)와 Choir(합창)을 통하여 자기 발전과 음악적 소양 및 기능을 고취
- 나) 음악적 감각과 기능의 발달을 도모하여 보다 차원 높은 음악 활동에 참여
- 다) 일상생활 속에서 밝고 아름다운 음악을 향유하는 생활화를 배양
- 라) 정기연주회 및 작은 음악회 등 교내·외 행사를 통한 무대경험으로 인하여 자긍감과 적극적사고 능력을 함양

2. 운영 방침

- 가) 점심시간을 활용하여 연습시간을 확보한다.
- 나) 지도교사의 지도하에 파트별 특색을 살릴 수 있도록 지원한다.
- 다) 오케스트라 동아리와 함께 활동에 임하여 합주, 합창에 어울리는 구성으로 연주한다.
- 라) 교내·외 연주를 통한 봉사활동에 적극적으로 임한다.
- 마) 학년 말 1,2학년 학생들을 초대하여 정기연주회를 개최한다.

3. 세부 업무 추진 계획

단위 업무	세부 추진 내용	횟수	시기
프로스케니온 프로그램	<ul style="list-style-type: none"> • 교내 행사 연주 - 입학식, 개교기념식, 졸업식 등 교내에서 시행되는 공식 행사 	수시	연중
	<ul style="list-style-type: none"> • 교외 행사 연주 - 정부에서 주최하는 공식행사 - 시도교육청에 주최하는 경연대회 및 페스티벌 	수시	연중
	<ul style="list-style-type: none"> • 5대 사립 페스티벌 - 5개의 학교가 참여하는 축제로서 공연순서 시 오케스트라와 합창이 함께 공연 - 학교 대표로서 공연에 참여하여 자긍심 함양 	1회	2년
	<ul style="list-style-type: none"> • 정기연주회 - 학년말 정기연주회를 통하여 1년 동안 준비한 프로그램을 발표하는 연주회 - 학부모 및 교사, 외부지인에게 적극적으로 홍보하여 초대 가능 	1회	12월

예술, 체육활동 활성화

1. 목적

- 가) 1인 1악기 교육 지속적 추진
- 나) 음악 재능이 뛰어난 학생들을 위한 ‘작은음악회’ 공연
- 다) 5대 사립제 음악회 참가
- 라) 오케스트라·합창반 정기연주회
- 마) 창작음악제 개최

2. 운영 방침

- 가) 1학년을 대상으로 정규 음악시간과 동아리 활동 및 특색프로그램을 활용하여 1인 1악기 수업을 지속적으로 추진한다.
- 나) 음악 재능이 뛰어난 학생을 선발하여 ‘작은음악회’ 공연 기회를 제공한다.
- 다) 오디션과 멘토링을 거쳐 음악에 재능 있는 학생들이 오케스트라, 합창반, 그리고 창작음악제에서 공연할 기회를 제공한다.
- 라) 1년 동안 연습하고 진행한 각종 연주 프로그램을 바탕으로 오케스트라·합창반 정기연주회를 개최한다.

3. 세부 업무 추진 계획

단위 업무	세부 추진 내용	횟수	시기
1인 1악기	<ul style="list-style-type: none"> • 1인 1악기 연주 장려(정규 수업 및 동아리 활동) • 악기 연주에 재능 있는 학생들의 오케스트라 활동 • 합창활동에 재능 있는 학생들의 합창단 활동 	수시	연중
작은음악회	<ul style="list-style-type: none"> • 악기 연주에 관심 있는 학생들 중 오디션을 통해 소규모 음악회를 개최 	수시	연중
오케스트라 ·합창반 활동	<ul style="list-style-type: none"> • 교내·외 각종 행사 및 대회 참가 • 학년말 정기 연주회 개최 	수시 1회	수시 12월
창작음악제	<ul style="list-style-type: none"> • 교내 창작 음악제 발표회 • 예심과 본심을 통해 선발된 참가자는 멘토링을 통한 음악 재능 발표 기회 제공 • 작사, 작곡, 연주를 포함한 순수 창작 음악회 	1회	12월





1. 목적

- 가) 다양하고 창의적인 체험 활동 기회 제공
- 나) 학생 중심의 활동 계획과 실시를 통한 학급의 자율성 보장
- 다) 학급별, 테마별 다양한 창의 체험 기회 제공
- 라) 교훈에 맞춰 진정한 ‘큰사람’으로 성장하기 위한 체험 기회 제공

2. 운영 방침

- 가) 담임교사를 중심으로 체험활동을 진행하되 학급 단위로 실시하고 학생들의 자율성과 창의성을 보장한다.
- 나) 창의적인 교육 활동으로 학생들의 인성 함양에 도움이 되도록 한다.
- 다) 사전 안전 교육을 철저히 시행하여 안전한 체험학습이 되도록 한다.

3. 세부 업무 추진 계획

단위 업무	세부 추진 내용	횟수	시기
진로 체험	<ul style="list-style-type: none"> • 학생들의 희망 진로에 대해 뚜렷한 비전을 제시하는 체험 • 학생들의 희망에 따라 진로분야의 전문가를 초빙 	1회	9월
토요테마체험학습	<ul style="list-style-type: none"> • 학생들의 희망에 따라 연 2회 실시 • 테마별 현장 체험으로 가급적 분야별 전문가와 동행 	2회	연중

4 진로진학부

가) 중점 과제

- 1) 학생의 능력과 소질을 최대한 살리는 효율적인 진로진학 지도
- 2) 변화하는 입시환경에 대응하는 맞춤형 진로진학 지도
- 3) 선진 미래 사회의 주역으로 활약할 수 있는 창의적인 인재양성

나) 기본 방침

- 1) 철저한 성적 분석을 통해 개별 학생의 학력 증진 극대화를 도모한다.
- 2) 진로 진학에 필요한 다양한 프로그램을 학생, 학부모, 선생님들에게 제공한다.
- 3) 개인별 상담 프로그램을 활용하여 학생중심의 진로진학상담이 이루어지도록 한다.

다) 주요 업무 추진 계획

단위 업무	세부 추진 내용	횟수	시기
학력 증진 극대화	<ul style="list-style-type: none"> • 1학년 진로활동 시간을 활용한 교육 실시 • 1, 2, 3학년 담임 연수 및 특강 실시 • 학생부종합전형 비교과 전략 수립 • 자기주도적 학습 태도 함양 교육 실시 	수시	연중
진학 지도 시스템 및 진로 정보 공유	<ul style="list-style-type: none"> • 교내 진로 진학 설명회 • 대학 초청 입시 설명회 • 대학 방문 입시 설명회 • 진로진학 자료집 발간 • 진로 검사 3회 실시 • 직업인 초청 직업탐색 	수시	연중
성적 분석 및 통계	<ul style="list-style-type: none"> • 모의고사와 내신 성적 분석 • 진로진학 상담 프로그램 운영 및 배포 	수시	연중

학력 증진의 극대화

1. 목적

- 가) 학생들의 실력향상을 통한 대입경쟁력 확보
- 나) 올바른 학습습관 형성을 위한 정신교육 실시

2. 운영 방침

- 가) 담임, 학부모의 지속적인 관심으로 학생들에게 학습동기를 부여한다.
- 나) 교과와 비교과의 균형있는 학습활동으로 학생들의 대입경쟁력을 확보한다.
- 다) 철저한 자율학습실 관리로 좋은 학습환경에서 학생들이 학습할 수 있도록 한다.
- 라) 진로활동 시간을 통해 학업향상을 위한 교육을 실시한다.





3. 세부 업무 추진 계획

단위 업무	세부 추진 내용	횟수	시기
대입경쟁력 확보	<ul style="list-style-type: none"> • 학생상담 실시로 동기부여 • 비교과 지원 전략 수립 • 진로진학상담실 운영을 통한 내적 동기 부여 • 1학년 진로활동 시간 확보로 체계적인 진로진학지도 	수시	연중
자기 주도적 학습 태도 함양 프로그램	<ul style="list-style-type: none"> • 학생 중심 자율학습 실시 • 지정좌석제로 본관 도서관 운영 • 시간 활용을 위해 희망자에게 석식 제공 	수시	연중

진학지도 시스템 및 진로 정보 공유

1. 목적

- 가) 최고의 진학 정보력 유지
- 나) 진학 정보의 공유
- 다) 학생별 성취도 변화 데이터화

2. 운영 방침

- 가) 매년 변화하는 대입에 맞는 진학 정보력을 유지한다.
- 나) 모든 교사와 학부모가 진학 정보에 쉽게 접근, 활용할 수 있도록 한다.
- 다) 학생별 성취도를 데이터화하여 개별 상담에 적극 활용한다.

3. 세부 업무 추진 계획

단위 업무	세부 추진 내용	횟수	시기
진학 정보 공유 및 인적 교류	<ul style="list-style-type: none"> • 진로 진학 네트워크 및 커뮤니티 형성 및 지속 • 강남구청 진로진학사업에 적극 참여 • 교육청, 대교협, 8개 학교 협의회를 통한 정보 공유 및 인적 교류 	수시	연중
교내 진로 진학 설명회	<ul style="list-style-type: none"> • 학부모 대상 진로 진학 설명회 개최 • 학생 대상 진로 진학 설명회 개최 • 교사 대상 진로 진학 설명회 개최 	10회	매월 (6월, 10월 제외)
대학 초청 진학 설명회	<ul style="list-style-type: none"> • 대학 입학 관계자를 초청, 대학별 진학 설명회 개최 	3회	5월
대학 방문 진학 설명회	<ul style="list-style-type: none"> • 3학년 담임교사 대학방문 진학정보 및 자료수집 분석 	3회	5~7월
입시 자료집 발간	<ul style="list-style-type: none"> • 최신 입시 관련 자료의 교내 네트워크 공유 	2회	학기별

성적 분석 및 통계

1. 목적

- 가) 데이터에 기반한 진학 정보 제공
- 나) 학생들의 객관적 실력 파악을 통한 대입 전략 수립

2. 운영 방침

- 가) 교과성적, 비교과, 모의고사 자료, 대입전형 등을 종합적으로 분석한다.
- 나) 올바른 진로진학지도를 위해 분석자료를 활용한다.

3. 세부 업무 추진 계획

단위 업무	세부 추진 내용	횟수	시기
각종 성적 통계 분석	<ul style="list-style-type: none"> • 모의고사 성적 추이를 분석 • 학생부 교과 성적 추이 분석 • 수시, 정시를 대비한 자료 분석 • 외부 입시 데이터와 학교 성적자료 비교 및 분석 	수시	연중
각종 프로그램 운영	<ul style="list-style-type: none"> • 진로진학상담 프로그램을 활용한 진로진학지도에 활용 • 교육청 프로그램의 교육 및 활용으로 학생 상담과 진학에 활용 • UNIV 프로그램의 교육 및 활용으로 학생 상담과 진학에 활용 	수시	연중



5 인재기획부

가 중점 과제

- 1) 건학 이념에 적합한 인재 선발 및 양성
- 2) 투명하고 공정한 절차에 따른 전입·편입생 선발
- 3) 학교 공동체 구성원 간의 원활한 의사소통
- 4) 교과·특기·적성 프로그램의 활성화를 통해 학업 능력 신장과 잠재 능력 개발
- 5) 학교의 교육적 기능의 확대를 통해 공교육 신뢰 회복 및 지역 사회와의 유대 강화
- 6) 다양하고 창의적인 방과후학교 프로그램 운영으로 사교육 수요 대체·사교육비 절감
- 7) 다양한 경시대회를 통해 학생들의 창의적 사고력과 표현력 증진 및 다면적 사고와 깊이 있는 문제 해결력을 갖춘 글로벌 인재 육성
- 8) 창의적 사고력과 과학적 탐구력을 바탕으로 휘문의 학풍을 주도할 창의 융합형 인재 양성
- 9) 저소득층 학생의 경제적 부담 경감 및 교육 기회 확대를 실질적인 교육 복지 구현

나 기본 방침

- 1) 자기 주도 학습 전형 절차에 따라 본교의 건학 이념에 적합한 인재를 선발한다.
- 2) 입학 후 학생이 성장·발전할 수 있는 학사 프로그램을 개발한다.
- 3) 학생 결원 발생 시 공개 모집 및 추천에 따라 전입·편입생을 선발한다.
- 4) 학교 구성원 간의 원활한 의사소통을 위해 홈페이지 및 온라인 커뮤니티를 운영·관리한다.
- 5) 방과후학교는 학생과 학부모의 희망을 고려하여, 학교운영위원회의 자문을 거쳐 자율적으로 운영한다.
- 6) 교과 관련 프로그램뿐만 아니라 다양한 프로그램을 운영하여 학생들의 잠재된 특기와 소질을 계발한다.
- 7) 서울시교육청 주요 업무 계획의 정책 방향에 의거하여 경시대회 업무를 추진하며, 선행학습금지법을 준수하여 교육과정을 이수했거나 이수중인 재학생을 대상으로 개최한다.
- 8) 다양한 특색사업을 통해서 학생들의 진학 목표 설정 및 진로 탐색 활동을 적극적이고 체계적으로 지원·관리한다.
- 9) 저소득층 학생들이 원만한 학교생활을 할 수 있도록 행정적·경제적인 지원을 제공하고, 맞춤형 프로그램을 개발·운영한다.
- 10) 공교육 활성화를 위한 다양한 프로그램을 개발·운영하고, 재정적인 지원(학습 능력 향상 지원금)이 적절하게 이루어지도록 공정하게 관리한다.

다 주요 업무 추진 계획

단위 업무	세부 추진 내용	횟수	시기
신입생 선발	<ul style="list-style-type: none"> • 자기 주도 학습 전형에 관한 연수 실시 • 공교육 정상화에 기여할 수 있도록 입학 전형 세부 내용 개발 • 사회 다양성 전형 지원을 위한 방안 도모 • 서울시교육청의 자기 주도 학습 전형 매뉴얼에 따른 선발 실시 	1회	7~12월
학사 프로그램 개발	<ul style="list-style-type: none"> • 창체, 진로, 자율 활동 커리큘럼 디자인 • 방과후학교(사제동행 독서토론) 커리큘럼 디자인 • 특색 프로그램 및 경시대회 개발 • 다른 학교 교육과정 및 특성화 프로그램을 분석하여 자체 프로그램 개발 	수시	연중
전입, 편입생 선발	<ul style="list-style-type: none"> • 결원 발생 시 홈페이지 공지를 통한 공개 모집 (사전 연락 및 개별 연락 일절 금지) • 지원 자격을 충족한 지원자 전원을 대상으로 공개 추첨 	수시	연중
공동체 구성원간 의사소통	<ul style="list-style-type: none"> • 학교 홈페이지 운영·관리 • 학년별 네이버 밴드 운영·관리 	수시	연중
방과후학교 운영	<ul style="list-style-type: none"> • 방과후학교 연간 운영 계획 수립 • 교과·특기·적성 관련 프로그램 개발 • 방과후학교 내실화를 위한 교사 연수 • 방과후학교 운영 • 자유수강권 지원(교육비지원, 강남구다자녀) 	1회 4회 2회 4회 4회	연초 연중 연중 연중 연중
수월성 체험활동	<ul style="list-style-type: none"> • 경시대회 연간 운영 계획 수립 • 경시대회 운영 내실화를 위한 교사 연수(선행학습금지법 준수) • 경시대회 운영 관련 교과협의회를 통해 업무를 실질적으로 운영하며, 수상자와 경시대회 개최 유무를 결정한다. 	1회 1회 수시	연초 연초 연중
특색사업	<ul style="list-style-type: none"> • 프리메디컬스쿨 프로그램 	수시	연중
교육 복지 지원 사업	<ul style="list-style-type: none"> • 사회통합전형 대상자 맞춤형 프로그램 • 장학 • 특수교육 대상자 지원 	수시	연중
공교육 활성화 지원 사업	<ul style="list-style-type: none"> • 학습 능력 향상 지원 프로그램 운영 • 위탁 교육 학생 선발 관리 	수시 수시	연중 연중





신입생 선발

1. 목적

- 가) 건학 이념에 적합한 신입생 선발
- 나) 공정하고 객관적인 절차에 따른 신입생 선발
- 다) 공교육 활성화에 기여하는 전형 방법 개발

2. 운영 방침

- 가) 서울특별시교육청 자기 주도 학습 전형 절차를 준수한다.
- 나) 전형위원회에 대한 신규·보수 연수를 통해 전형 이해도를 높인다.
- 다) 전년도 신입생 선발에 따른 입학 전형 영향 평가 결과를 반영한다.

3. 세부 업무 추진 계획

단위 업무	세부 추진 내용	횟수	시기
신입생 선발	<ul style="list-style-type: none"> • 입학전형위원회 구성 • 입학 전형 요강 확정 및 공지 • 자기 주도 학습 전형 위원 대상자 연수 • 신입생 원서 접수 • 1단계 면접 대상자 추첨 • 면접 문항 개발 • 면접 결과에 따른 최종 선발 • 교육청 보고 	1회	연중

학교 홈페이지 관리

1. 목적

- 가) 학교·교사·학부모 등 학교공동체 내 누구나 참여할 수 있는 열린 마당 조성
- 나) 학부모에게 학교정보, 진로 지도 및 교수·학습 자료 등의 다양한 자료 제공
- 다) 교육 정책 홍보 기반을 마련하고 진취적인 교육 환경 조성

2. 운영 방침

- 가) 학교 교육 계획에 의한 학생 활동, 행사, 학습 자료 등을 제공한다.
- 나) 생활 및 학습에 필요한 자료를 공개하여 학생들이 행복한 학교생활을 하도록 한다.
- 다) 개인 정보 보호 계획에 의거한 보안 관리를 철저히 한다.

3. 세부 업무 추진 계획

단위 업무	세부 추진 내용	횟수	시기
홈페이지	• 행사, 학습 자료, 진학 정보, 진로 정보 제공	수시	연중
자료 관리	• 메뉴별 정보 보안 검색(메뉴별 담당자 지정)	12회	
홈페이지	• 교사, 학생의 가입 및 탈퇴 관리	수시	연중
회원 관리	• 회원 정보 보안 철저		

수월성 체험 활동

1. 목적

- 가) 다양한 경시대회를 통해 학생들의 창의적 사고력과 표현력 증진
- 나) 다면적 사고와 깊이 있는 문제 해결력을 갖춘 글로벌 인재 육성
- 다) 학교 교육의 질적 향상 및 공교육의 신뢰 제고

2. 운영 방침

- 가) 서울특별시교육청 주요 업무 계획의 정책 방향에 의거하여 추진한다.
- 나) 선행학습금지법을 준수하여 교육과정을 이수했거나 이수중인 재학생을 대상으로 개최한다.
- 다) 교과협의회를 통해 업무를 실질적으로 운영하며, 수상자와 경시대회 개최 유무를 결정한다.
 - * 수상자 비율: 응시인원의 상위 20% 이내로 하되, 필요시 교과 협의회를 통해 조정 가능
 - * 미 개최: 참가자 10명 미만 또는 대회 성취수준이 기준 미달인 경우 교과 협의회에서 결정

방과후학교 활성화

1. 목적

- 가) 다양하고 특성화된 프로그램의 개발·운영으로 학교 교육 기능 확대
- 나) 사교육 수요를 학교 안으로 흡수하여 사교육비 경감
- 다) 학생들의 소질과 적성을 계발·신장하고 행복한 학교 풍토 조성

2. 운영 방침

- 가) 학교 여건과 학생·학부모의 요구를 반영한 프로그램을 개발하고, 학생·학부모의 선택에 의한 자율적 참여를 기반으로 운영한다.
- 나) 교과뿐만 아니라 인성·창의성·성장 잠재력을 개발하는 특기·적성 관련 프로그램을 운영한다.
- 다) 지도 교사는 본교 교사를 중심으로 운영하는 것을 원칙으로 하고, 필요한 경우 방과후학교 활성화위원회와 학교운영위원회의 심의를 거쳐 외부 강사를 영입할 수 있다.
- 라) 방과후학교는 연중 4차(1학기, 여름방학, 2학기, 겨울방학)를 운영하며, 학습의 효율성을 높이기 위해 학년 별, 수준별로 반을 편성·운영하며 필요한 경우 무학년제로 운영할 수 있다.

3. 세부 업무 추진 계획

단위 업무	세부 추진 내용	횟수	시기
방과후학교 운영 계획 수립	• 방과후학교 운영계획 수립	1회	연초
	• 프로그램 개발 및 수요 조사	4회	연중
	• 교사 강좌 개설 및 학생 수강 신청	4회	연중
	• 개설 및 폐강 강좌 공고·추가 모집	4회	연중
방과후학교 진행	• 일반 교과 프로그램 • 특기·적성, 과학실험 프로그램	4회	연중
방과후학교 마무리	• 생활기록부 기록 • 만족도 조사 및 결과 반영	4회	연중





1. 목적

미래 의사나 의과학자 꿈을 가진 청소년을 발굴하여 다양한 활동을 통해 착한 의사 정신을 함양하고, 21세기를 이끌어갈 창의적 의료생명 리더십을 고양하며, 나아가 세계 시민으로서 인류애를 실천하는 글로벌 의료 인재를 양성함.

2. 운영 방침

- 가) 현장에서 활동하는 저명한 의사 선생님을 모시고 의대를 지망하는 학생들에게 비전을 제시하고, 현장의 상황을 알려주는 등 다양한 특강을 통해 현장에서 필요로 하는 인재상을 제시하여 착한 의사가 되기 위한 토대를 마련하고, 학생들의 꿈을 명료하게 하는데 도움을 주며, 학생들의 시야를 세계로 넓혀 큰 꿈을 갖도록 방향을 제시하는 데 노력한다.
- 나) 집중도 높은 특강을 위해 의료 봉사에 참가하는 학생들에게 우선적으로 좌석을 배정하고 나머지 여분의 좌석은 수강 신청을 받아 배정한다.
- 다) 수강 희망자 중 사회통합전형 대상자에게는 수강 좌석을 우선 배정한다.
- 라) 활동은 특강, 봉사활동, 의대 논술 등의 방과후활동의 3가지 영역으로 구분하여 실시한다.

3. 세부 업무 추진 계획

단위 업무	세부 추진 내용	횟수	시기(월)
프리메디컬스쿨	<ul style="list-style-type: none"> • 프리메디컬스쿨 특강 <ul style="list-style-type: none"> - 특강 강사는 가능한 현직 의사를 섭외하여 생생한 현장의 목소리를 학생들이 접할 수 있도록 함. - 강사 섭외: 교직원의 추천 의뢰 - 개최시기(4회): 4월, 6월, 9월, 11월 - 참가학생 활동 기록: 강의 소감문을 작성한 후 제출 - 오픈 강의로 미리 수강 신청을 받아 수강 학생을 확정된 후 실시(수강 희망자 중 의료봉사단에 참가하는 학생 및 사회통합전형 대상 학생에게 먼저 좌석을 부여하고, 여분의 좌석은 일반 학생들 중에서 신청을 받아 수강하도록 함. 무단결석의 경우에는 차시 특강 수강을 제한함.) • 의료 봉사활동 <ul style="list-style-type: none"> - 라파엘 고교봉사단 활동 <ul style="list-style-type: none"> · 매주 일요일 마다 3~4명씩 조를 이루어 라파엘 센터에서 봉사 활동 실시 · 평균 4주마다 1회씩 봉사활동(매번 3~4시간, 연간 약 40시간) · 외국인 노동자를 위한 진료 활동 보조 · 참가자: 3학년 15명(2학년에 이어 계속 실시) <li style="padding-left: 20px;">2학년 15명(1학년에 이어 계속 실시) <li style="padding-left: 20px;">1학년 15명(1학기 중간고사 이후 선발) - 강남 세브란스 병원 봉사단 <ul style="list-style-type: none"> · 5주에 1회씩 병원에서 봉사활동 실시(병원 프로그램에 따름) · 참가자: 2학년 15명(1학년에 이어 활동) <li style="padding-left: 20px;">1학년 (2학기에 15명 선발 예정) • 의대 논술 등 방과후 활동 <ul style="list-style-type: none"> · 학년별 의대 지망 학생들을 대상으로, 의대 논술, 다중 면접 대비 등 다양한 방과후수업 개설 	4회	4월 ~ 11월
		수시	매주 일요일

교육 복지 지원 사업

1. 목적

- 가) 저소득층 학생에 대한 지원 확대로 교육 격차 완화 및 교육 복지 실현
- 나) 교육 지원을 통한 학생의 학교 적응력 향상과 학습 동기 부여
- 다) 문화 체험과 체험 활동을 통한 심리적·정서적 안정 함양
- 라) 올바른 가치관 형성과 학교 및 사회에 대한 긍정적 사고 정립

2. 운영 방침

- 가) 교육비 지원 대상 학생을 발굴·지원하여 교육 기회 균등 실현과 격차 해소를 위해 노력한다.
- 나) 사회통합전형 학생의 원만한 학교생활 적응, 친밀한 교우관계 유지, 올바른 인성 함양, 학업 능력 향상을 위해 맞춤형 프로그램을 적극 개발하여 운영한다.
- 다) 사회통합전형 학생 프로그램을 적극 홍보하여 최대한 참여할 수 있도록 한다.
- 라) 사회통합전형 학생 프로그램은 일반 학생과 함께 운영하거나 일대일 프로그램을 운영하여 사회통합 전형 학생이 다른 학생에게 노출되지 않도록 익명성을 보장한다.
- 마) 장학생은 담임교사의 추천을 받아 가정 형편·학업 성적을 고려하여 장학위원회에서 선발한다.

3. 세부 업무 추진 계획

단위 업무	세부 추진 내용	횟수	시기
사회통합전형 대상자 맞춤형 프로그램	<ul style="list-style-type: none"> • 진로 진학 지도 컨설팅 • 1 대 1 튜터링 프로그램 • 문화 체험 및 인성 캠프 비용 지원 	수시 수시 4회	연중 연중 연중
장학	<ul style="list-style-type: none"> • 장학생 선발 기준 고지 • 장학생 추천 및 선발 • 장학금 지급 	수시	연중



1. 목적

- 다양한 프로그램 운영으로 학생의 학력 신장 및 자기 주도 학습능력 향상

2. 운영 방침

- 학업 능력 향상 지원금을 효율적으로 활용하여 학생들의 자기 주도 학습 능력 향상 및 학력 증대를 위한 다양한 프로그램을 개발·운영한다.

3. 세부 업무 추진 계획

단위 업무	세부 추진 내용	횟수	시기
학습 능력 향상 지원 프로그램 운영	• 교과 융합 탐구	수시	연중

가) 추진목적

- 융합 탐구 능력 심화를 통해 학생부 종합 전형을 대비함
- 단일 교과가 아니라 교과간 융합을 통해 창의융합형 인재를 양성함
- 소규모 탐구활동을 통해 공교육의 전문성을 강화함
- 협업의 기회를 제공하여 공동체의식을 함양함

나) 성과지표

- 전교생 가운데 탐구 계획서 심사를 통해 일정 팀을 선발하여 지도함으로써 양질의 보고서가 작성될 수 있게 지도함
- 프로그램 참가학생의 최종보고서 제출을 통해 탐구의 정도를 측정함
- 다양한 형식을 활용한 학술발표회를 실시함
- 자율 활동, 진로 활동 등 정규 교과 시간을 활용하여 탐구 기회를 충분히 부여하고, 그 내용을 학교생활기록부에 기록함

다) 사업개요

- 시기 : 3월 ~ 9월
- 대상 : 1, 2학년 전체 900명
- 방법 : 학급 자율활동을 통해 교과 융합 탐구 계획서 제출 후 팀 선발 후 지도
- 예산 : 1200만원, 구청 지원금 1000만원, 학교자체경비 200만원

6 1학년부

가 운영 방침

- 1) 학년 단위의 자율적 부서운영을 통해 독자적 운영단위로서 학년부의 위상 확립
- 2) 학급 담임과 학년 업무의 효율적 연계를 위한 적극적인 정보 제공과 의사소통
- 3) 입시 환경의 변화에 따른 학년 단위 맞춤형 창의체험 활동과 진로 지도
- 4) 2학년부, 3학년부와 협조를 통해 학교 단위 유기적 교육 체계를 구축

나 기본 계획

- 1) 학급 담임들에게 학급 운영에 필요한 자료와 학사 정보를 제공한다.
- 2) 풍성하고 특색있는 학년 단위의 체험형 테마여행과 학급체험 활동의 기회를 제공한다.
- 3) 1학년 학생들을 위한 자율적이고 창의적인 자율활동과 봉사활동을 기획하여 시행한다.
- 4) 인성교육부와 협조하여 학년 대상의 생활지도를 통해 학급 담임들의 생활지도 역량을 강화한다.
- 5) 진로진학부와 협조하여 학년 수준에서 필요한 진학 정보를 제공하고 진로 활동과 연계한다.

다 주요 업무 추진 계획

단위 업무	세부 추진 내용	횟수	시기
학년부 협의회	<ul style="list-style-type: none"> • 학년부 담임 협의회 • 학년부 회의 및 결정사안 회의록 작성 	수시	연중
창의적 체험활동	<ul style="list-style-type: none"> • 1학년 맞춤 자율활동 기획 및 운영 • 1학년 맞춤 봉사활동 기획 및 운영 	수시 수시	연중 연중
소규모테마형 교육여행	<ul style="list-style-type: none"> • 1학년 대상 소규모테마형교육여행 기획 및 시행 • 소규모테마형교육여행 활성화위원회를 구성하여 운영 	1회	10월
인성지도	<ul style="list-style-type: none"> • 단순 벌점 사안은 현장 지도교사가 부여 • 흡연, 음주 사안 보고 및 상황설명서 작성 • 기타 중대사안은 상황설명서 작성 후 처리(소선도위, 선도위) • 학교폭력은 인성부 담당에게 보고 후 인계 • 1학년 선도교육 대상자 선정 및 인성부 통보 	수시 수시 수시 수시 4회	연중 연중 연중 연중 연중
진로 진학 지도	<ul style="list-style-type: none"> • 1학년 대상 전국연합학력평가 진행 및 보조 • 진로진학부와 연계하여 1학년을 대상으로 진로 진학정보 제공 • 1학년 진로 프로그램 기획 및 운영 	3회 수시 수시	3, 9, 11월 연중 연중
출결	<ul style="list-style-type: none"> • 1학년 월별 결석계 수합 및 제출 • 개인체험학습 신청서 및 보고서 수합 	월 1회 수시	연중





1. 목적

- 가) 1학년 담임간 원활한 정보공유와 효율적 의사결정을 가능케 함
- 나) 학년 운영 단위로서 공동의 목표를 추구할 수 있는 기회 제공

2. 운영 방침

- 가) 1학년 학년부 협의회는 정기 협의회와 수시 협의회로 운영한다.
- 나) 정기협의회: 학년 협의회비를 기반으로 한 학기에 1회씩 1학년 담임 전체 협의회를 개최하여 학년 사안을 논의하고 건의사항을 취합하며 담임간 유대관계를 강화할 수 있는 계기로 삼는다.
- 다) 수시협의회: 연간 학사 운영 중 1학년 사안으로 발생하는 안건에 대해 1학년 담임들 전체 혹은 일부의 의견을 취합하고 의사결정을 할 필요가 있을 때 수시로 개최한다.

3. 세부 업무 추진 계획

단위 업무	세부 추진 내용	횟수	시기
정기협의회	<ul style="list-style-type: none"> • 한 학기당 1회씩 날짜를 정하여 전체 1학년 담임이 모이는 협의회를 개최하여 의견을 취합하고 안건을 토의한다. • 회의록을 작성하여 보고한다. 	학기당 1회	1학기, 2학기
수시협의회	<ul style="list-style-type: none"> • 1학년 사안으로 연중 수시로 발생하는 사안에 대해 토론하고 건의사항을 취합하며 공동으로 사안을 결정한다. • 회의록을 작성하여 보고한다. 	수시	연중

창의적 체험활동

1. 목적

- 가) 학생 개개인의 개성과 잠재력을 발현할 수 있는 기회 제공
- 나) 희망 진로와 연계된 체험활동에 참여할 수 있는 기회 제공
- 다) 실질적이고 지속적인 봉사활동이 될 수 있는 기회 제공

2. 운영 방침

- 가) 학사일정에 계획된 자율활동일마다 학급별로 자율활동을 실시한다.
- 나) 활동 주제는 담임과 학생들이 상의하거나 학급별로 상의하여 결정한다.
- 다) 학생들의 진로 진학에 도움이 될 수 있는 비교과 활동을 추구한다.
- 라) 교사는 학생들의 활동을 관찰하여 수시로 누가기록을 작성한다.

3. 세부 업무 추진 계획

단위 업무	세부 추진 내용	시기	
자율활동	1학기 정부회장 선거	3/6	
	학급 자율활동	3/13	
	학급 자율활동	3/20	
	학급 자율활동	4/10	
	학급 자율활동	5/15	
	학급 자율활동	5/22	
	학급 자율활동	5/29	
	학급 자율활동	6/26	
	2학기 정부회장 선거	7/10	
	학급 자율활동	7/17	
	학급 자율활동	9/25	
	학급 자율활동	10/2	
	학급 자율활동	10/16	
	소규모테마형교육여행	10/23	
	소규모테마형교육여행	10/24	
	소규모테마형교육여행	10/25	
	학급 자율활동	12/4	
	학급 자율활동	12/18	
	봉사활동	1학년 학생들에게 교내외 봉사활동에 대한 정보를 제공한다.	연중





1. 목적

- 가) 학생 개개인의 개성과 잠재력을 발현할 수 있는 기회 제공
- 나) 희망 진로와 연계된 체험활동에 참여할 수 있는 기회 제공
- 다) 실질적이고 지속적인 봉사활동이 될 수 있는 기회 제공

2. 운영 방침

- 가) 소규모테마형교육여행 활성화 위원회를 조직하여 운영한다.
- 나) 소규모테마형교육여행의 위험요소를 제거하고 안전하게 운영한다.
- 다) 소규모테마형교육여행의 계약은 지방계약법 시행령에 의거 공정하게 진행한다.

3. 세부 업무 추진 계획

1단계	기본계획 수립 - 시기, 목적, 방법, 안전대책 - 기본계획을 자료집게시시스템 제출(2019.03.29.까지 완료)
2단계	학급활동(토의, 토론) & 학부모 동의율 조사 - 국내 70%초과, 국외 90%초과
3단계	소규모테마형교육여행 활성화 위원회 구성 - 위원장은 교감(당연직), 교사, 학부모등 포함하여 10명 이하 구성 - 학부모 및 외부전문가는 전체의 50%이상이어야 함. - 계약업무담당자(행정실) 반드시 포함 - 교장과 행정실장은 제외
4단계	현장답사 - 학부모 참여 적극 권장 - 답사 결과 활성화위원회 2차 협의
5단계	학교운영위원회 심의(자문) 후 학교장 결재 - 열린서울교육 홈페이지(http://open.sen.go.kr) 에 심의결과 등록
6단계	계약 - 2단계 입찰의 경우 제안서 평가전 현장답사 실시. - 계약방법 결정 - 절차 준수 - 열린서울교육 홈페이지(http://open.sen.go.kr) 에 계약결과 등록 - 모든 계약의 원칙은 입찰이나, 수의계약이 가능한 경우가 있음
7단계	시행직전 현장답사 - 6단계 답사가 충분할 경우 생략 가능 - 안전점검 위주로 확인
8단계	사전 안전교육 - 안전사고, 폭력 및 성범죄 예방교육 실시 - 학생 안전사고 예방교육 실시 확인서 내부 결재 후 학교 보관
9단계	참가동의서 수합 및 행사 운영
10단계	경비 집행 및 정산 - 실시 후 10일 이내 정산, 정산 후 10일 이내 공개 평가 및 결과처리 - 만족도 조사 - (http://open.sen.go.kr) 에 참여 현황 및 만족도 조사 결과 등록

인성지도

1. 목적

- 가) 1학년 신입생으로서 휘문 학교의 전통에 맞는 행동 방식과 생활태도를 익힐 수 있게 한다.
- 나) 학교의 학칙과 각종 상벌규정, 선도교육에 대해서 학생들이 인지할 수 있도록 교육한다.
- 다) 생활지도가 어려운 학생들을 선도하여 학급 운영과 수업진행의 어려움을 덜어준다.

2. 운영 방침

- 가) 1학년 담임들과 유기적으로 소통하여 생활지도상의 어려움을 선제적으로 파악한다.
- 나) 가혹한 학칙의 적용과 처벌보다는 선도 가능성에 중점을 두고 지도한다.
- 다) 학교 폭력의 발생의 예방에 중점을 두며 학교 폭력 발생 시 즉시 보고할 수 있도록 한다.
- 라) 단발성 지도가 아니라 학교 생활 중 지속적으로 학생에게 관심을 보이도록 한다.
- 마) 담임들에게 생활지도에 참고가 될 수 있는 사안 처리 사례나 관련 정보를 수시로 제공한다.

3. 세부 업무 추진 계획

단위 업무	세부 추진 내용	횟수	시기
일반사안	<ul style="list-style-type: none"> • 일반 사안은 학교 상벌점표 상에서 일반 사안으로 분류된 사안으로 임장 교사가 현장에서 즉시 지도하여 종료될 수 있는 사안을 말한다. • 지도교사가 학교 상벌점표에 따라 상점이나 벌점을 부과한다. 	수시	연중
특별사안	<ul style="list-style-type: none"> • 특별 사안은 학교 상벌점표 상에서 특별사안으로 분류된 사안이나 기타 중대하다고 지도교사가 판단한 사안이다. • 특별 사안은 해당 학생과 지도교사가 상황설명서를 작성한다. • 특별 사안에 따라 규정된 벌점 부과 이외에 인성교육부와 협조하여 소선도위원회나 선도위원회를 개최할 수 있다. • 선도위원회 개최시 해당 교사는 출석하여 사안을 진술한다. • 흡연은 최초 적발시에 한하여 인성부의 주관으로 강남구보건소의 금연클리닉 교육(4회) 이수를 그 처벌로 대신한다. 	수시	연중
학교 폭력	<ul style="list-style-type: none"> • 학교폭력은 인지 즉시 1학년부나 인성부로 보고한다. • 학교폭력인지 여부를 판단하기 어려운 경우, 우선 학교폭력 사안으로 보고하여 처리한다. • 폭력대책자치위원회 회의가 개최되면 해당 지도교사는 출석하여 사안에 대해 진술한다. • 인성부와 협조하여 학교폭력 예방 교육을 실시한다. 	수시	연중
선도교육	<ul style="list-style-type: none"> • 1학년 사안담당자는 인성부와 협의하여 선도교육 개최 이전에 1학년 선도교육 대상자를 선정하여 인성부에 통지한다. • 선도교육 이후 선도교육 대상자들의 벌점이 삭감되었는지 확인한다. 	연 4회	연중





1. 목적

- 가) 변화하는 입시제도에 대비할 수 있도록 1학년 대상으로 필요한 진로 진학 정보를 제공한다.
- 나) 연중 실시되는 1학년 대상 전국연합학력평가를 준비하여 시행한다.

2. 운영 방침

- 가) 진로진학부와 협조하여 1학년에게 필요한 진로진학 정보를 담임과 학생들에게 제공한다.
- 나) 1학년 학생을 대상으로 외부 대학생 단체가 주관하는 진로 프로그램을 시행한다.
- 다) 1학년 대상 전국연합학력평가를 준비하고 시행하며 성적자료를 담임들에게 제공한다.

3. 세부 업무 추진 계획

단위 업무	세부 추진 내용	횟수	시기
진로진학	<ul style="list-style-type: none"> • 진로진학부에서 생성하는 진로진학 자료들을 수시로 담임들에게 제공하여 학생들에게 공유될 수 있도록 한다. • 외부 대학생 단체가 주최하는 진로 안내 프로그램에 필요한 인력과 물품을 준비하여 프로그램을 시행한다. 	수시 1회	연중
전국연합학력평가	<ul style="list-style-type: none"> • 진로진학부와 협조하여 3월, 9월, 11월 전국연합학력평가를 준비하고 시행한다. • 1학년 개인성적표와 학급성적표를 출력하여 각 반에 배부한다. 	3회	3, 9, 11월

출결

1. 목적

- 가) 1학년 학생들의 결석계를 수합한다.
- 나) 교무부와 협조하여 각종 출결사항에 대한 정보를 제공한다.
- 다) 학생 개인체험학습 보고서를 제출 받아 관리한다.

2. 운영 방침

- 가) 1학년 각 반 담임들이 제출하는 결석계를 수합한다.
- 나) 결석 통계와 결석계가 일치하도록 결석계를 관리한다.
- 다) 교무부와 협조하여 월말 출결 마감 시 결석계를 교무부에 제출하고 오류사항을 수정한다.
- 라) 학생 개인체험학습 보고서를 제출 받아 관리한다.

3. 세부 업무 추진 계획

단위 업무	세부 추진 내용	횟수	시기
출결	<ul style="list-style-type: none"> • 각 반에서 제출하는 결석계를 제출받아 보관한다. • 월별로 수합한 결석계를 월출결 마감 시 교무부에 제출한다. • 결석 통계와 결석계가 일치하도록 결석계를 관리한다. • 교무와 협조하여 출결에 관한 정보를 담임들에게 제공한다. 	수시 월 1회 수시 수시	연중 매월 출결 마감 시 수시 연중
개인체험학습	<ul style="list-style-type: none"> • 학생 개인체험학습 신청서 결재 기안은 각 반 담임이 한다. • 학생 개인체험학습 사후 보고서를 제출 받아 관리한다. 	수시	연중





7 2학년부

가 운영 방침

- 1) 창의적이고 효율적인 2학년 학사 운영 주관
- 2) 2학년 담임교사간의 활발한 의사소통 및 교류 증진
- 3) 1, 3학년부 및 행정지원부서와의 유기적 협조를 통해 교육의 연속성 확보

나 기본 계획

- 1) 2학년의 연간 학사 일정을 계획하고 조율한다.
- 2) 담임교사들의 건의사항 등을 수합하여 관리자에게 전달한다.
- 3) 담임교사 회의를 통해 의사결정을 하고 학사에 반영한다.
- 4) 2학년 학생들의 특성을 고려하여 자율활동 및 봉사활동을 기획하고 운영한다.
- 5) 안전하고 즐거운 소규모 테마형 교육여행을 기획하고 운영한다.
- 6) 인성부의 협조를 받아 2학년 학생들의 상벌점을 관리하고 상담 및 인성교육을 한다.
- 7) 진학부의 협조를 받아 2학년 학생들의 진로 진학 교육 프로그램을 운영한다.

다 주요 업무 추진 계획

단위 업무	세부 추진 내용	횟수	시기
담임 회의	• 담임 회의 주관	수시	연중
출결관리	• 결석계 수합	월 1회	연중
창의적 체험활동	• 자율 활동 기획 및 운영 • 소규모 테마형 교육여행 운영 • 봉사 활동 • 개인 체험학습 관리	1회 수시 연중	10월 연중 연중
인성 교육	• 상벌 교육 • 상담	수시	연중
진로 활동	• 전국연합학력평가 실시 • 학년 단위 진로 프로그램 운영	3회	3, 9, 11월

창의적 체험활동

1. 목적

- 가) 학생 개개인의 개성과 잠재력을 발견
- 나) 희망 진로와 연관된 탐색 활동 모색
- 다) 주체적이고 능동적인 학교생활의 장 마련
- 라) 독서, 글쓰기, 발표 활동을 통한 융합적 사고력 계발
- 마) 다양하고 창의적인 개인 체험 활동 기회 제공
- 바) 학생과 교사가 함께하는 사제동행으로 교육 목표를 설정
- 사) 실질적이고 지속적인 봉사 활동 안내

2. 운영방침

가) 자율활동

- (1) 학사일정에 계획된 날마다 학급별로 자율활동을 실시한다.
- (2) 활동 주제는 담임 교사가 학생들과 상의하여 결정한다.
- (3) 독서, 글쓰기, 발표 활동을 계획하고 실행한다.
- (4) 인접한 학교 행사와 연계하여 활동의 연속성을 높인다.
- (5) 담임교사는 학생들을 관찰하여 수시로 누가기록을 작성한다.

나) 소규모 테마형 교육여행

- (1) 소규모 테마형 교육여행 활성화 위원회를 조직하고 운영한다.
- (2) 여행 계획 단계에서부터 학생들의 의견을 적극 수렴하고 반영한다.
- (3) 안전 교육을 철저히 실시하고 위험 요소를 사전에 차단한다.
- (4) 계약은 지방계약법 시행령에 의거하여 공정하게 실시한다.





3. 세부 업무 추진 계획

가) 자율활동

단위 업무	세부 추진 내용	시기	
자율활동	1학기 정부회장 선거	3/6	
	학급 자치 회의(학급 규칙 제정, 역할 분담)	3/13	
	주제탐구 활동1(계획 수립, 자료 수집)	3/20	
	주제탐구 활동2(독서활동)	4/10	
	주제탐구 활동2(독서활동)	5/15	
	주제탐구 활동3(글쓰기 활동)	5/22	
	주제탐구 활동4(발표 활동)	5/29	
	주제탐구 활동5(발표 활동)	6/26	
	2학기 정부회장 선거	7/10	
	학급 자치 회의(소규모 테마여행 관련 회의)	7/17	
	주제탐구 활동6(독서활동)	9/25	
	주제탐구 활동7(독서활동)	10/2	
	학급 자치 회의(소규모 테마여행 관련 회의)	10/16	
	소규모테마형교육여행	10/23	
	소규모테마형교육여행	10/24	
	소규모테마형교육여행	10/25	
	주제탐구 활동8(글쓰기 활동)	12/4	
	주제탐구 활동9(발표 활동)	12/18	
	출결관리	결석계 수합 및 출결 현황 파악	월말

※ 각 반의 상황에 따라 활동 내용이 상이할 수 있음

나) 소규모 테마형 교육여행

1단계	기본계획 수립 - 시기, 목적, 방법, 안전대책 - 기본계획을 자료집계시스템 제출(2019.03.29.까지 완료)
2단계	학급활동(토의, 토론) & 학부모 동의율 조사 - 국내 70%초과, 국외 90%초과
3단계	소규모테마형교육여행 활성화 위원회 구성 - 위원장은 교감(당연직), 교사, 학부모등 포함하여 10명 이하 구성 - 학부모 및 외부전문가는 전체의 50%이상이어야 함. - 계약업무담당자(행정실) 반드시 포함 - 교장과 행정실장은 제외
4단계	현장답사 - 학부모 참여 적극 권장 - 답사 결과 활성화위원회 2차 협의
5단계	학교운영위원회 심의(자문)후 학교장 결재 - 열린서울교육 홈페이지(http://open.sen.go.kr) 에 심의결과 등록
6단계	계약 - 2단계 입찰의 경우 제안서 평가전 현장답사 실시. - 계약방법 결정 - 절차 준수 - 열린서울교육 홈페이지(http://open.sen.go.kr) 에 계약결과 등록 - 모든 계약의 원칙은 입찰이나, 수의계약이 가능한 경우가 있음
7단계	시행직전 현장답사 - 6단계 답사가 충분할 경우 생략 가능 - 안전점검 위주로 확인
8단계	사전 안전교육 - 안전사고, 폭력 및 성범죄 예방교육 실시 - 학생 안전사고 예방교육 실시 확인서 내부 결재 후 학교 보관
9단계	참가동의서 수합 및 행사 운영
10단계	경비 집행 및 정산 - 실시 후 10일 이내 정산, 정산 후 10일 이내 공개 평가 및 결과처리 - 만족도 조사 - (http://open.sen.go.kr) 에 참여 현황 및 만족도 조사 결과 등록





8 3학년부

가) 중점 과제

- 1) 학생이 자신의 진로를 탐색해 보고 직접 선택하도록 돕는 자기주도형 진로 활동
- 2) 진학 및 대입에 필요한 정보를 개인별로 제공하는 맞춤형 진학 지도
- 3) 자기주도적 학습능력 신장 프로그램을 통한 면학 분위기 조성

나) 기본 방침

- 1) 다양한 진로 프로그램 및 전공 탐구 활동을 통해 학생이 주도하는 진로 활동이 이루어지도록 한다.
- 2) 개인별 상담 프로그램을 통해 학생 각자에게 유용한 진학 및 대입 정보를 제공하는 맞춤형 진학 지도가 이루어지도록 한다.
- 3) 자기주도적 학습역량 강화를 위한 프로그램을 제공하여 안정된 분위기 속에서 면학에 집중할 수 있는 환경을 조성한다.

다) 주요 업무 추진 계획

단위 업무	세부 추진 내용	횟수	시기
전략적 대입 지도	<ul style="list-style-type: none"> • 학생부종합전형 대비 프로그램 내실화 • 학술제 (1학기), 빅데이터 컨퍼런스 (2학기) 실시 • 독서 탐구 프로그램 ‘그레이트북’ • 자기주도적 진로 탐구 활동 (전일제 진로 활동) • 전국연합학력평가 운영 • 전공 진로 관련 학술 동아리 편성 운영 	수시	연중
진학 지도 연구	<ul style="list-style-type: none"> • 학년초 대입 지원 우선 순위 파악 (학생, 학부모 대상) • 학년 회의를 통한 담임 교사 소통 및 대입 정보 교환 • 신 3학년 담임교사를 위한 워크숍 • 인문계열 담임 교사 간 다양한 프로그램 공유 • 진학지도부와 공조하여 정시 수시 전략 연계 	수시	연중
면학 분위기 조성	<ul style="list-style-type: none"> • 자기주도적 학습 분위기 형성 • 학년별 출결 및 생활 지도를 통해 면학 분위기 및 바른 생활 습관 형성 	수시	연중

전략적 대입 지도

1. 목적

- 가) 학생부종합전형, 논술 전형, 수능 전형에 모두 대비할 수 있는 체계적 진학 지도 실시
- 나) 수요자 중심의 교육 활동을 통한 성공적인 입시 결과 창출

2. 운영 방침

- 가) 수시 전형과 정시 전형을 아우르는 종합적 대입 지도 시스템을 구축한다.
- 나) 교과와 비교과의 균형있는 학습활동으로 학생들의 대입경쟁력을 확보한다.
- 다) 자율활동 시간을 활용하여 참여형 독서 프로그램 ‘그레이트 북’을 실시한다.

3. 세부 업무 추진 계획

단위 업무	세부 추진 내용	횟수	시기
학생부종합전형 대비 프로그램 내실화	<ul style="list-style-type: none"> 진로, 전공탐색, 독서 등 다양한 수시 프로그램 실시 수시 반영되는 1학기까지 활발한 교육 활동 수행 수시 희망 학생들을 위한 참여형 프로그램 구축 자습 과다로 인한 피로감 해소 	수시	연중
독서 탐구 프로그램 ‘그레이트북’	<ul style="list-style-type: none"> 자유활동 1교시를 활용하여 학년 전체 대상 독서 활동 2019.05.29. 독서 탐독 활동 ‘그레이트 북’ 실시 자유 독서 활동과 보고서 작성 활동 진행 자신이 읽은 전공 관련 도서 발표 과목별 독서활동 및 과목별 세부능력특기사항, 또는 개인별세부능력특기사항에 독서 활동 내용 입력 	수시	1학기
학술제	<ul style="list-style-type: none"> 학생들이 주축이 되어 관심 전공 분야에 대한 특정 주제나 학술적 연구 내용을 발표하여 배움을 나누고 소통하는 기회를 마련함 자기주도적으로 연구하고 탐구하는 과정을 통해 폭넓은 지적 호기심과 창의적 탐구 역량을 키움 참여의사를 밝힌 1,2학년 학생들도 함께 참여하여 폭넓은 시야와 전문성을 함양 	1회	1학기
빅데이터 컨퍼런스	<ul style="list-style-type: none"> 4차 산업혁명 시대의 화두인 ‘빅데이터’의 중요성을 고려하여, 학생들 스스로 관심 전공 분야에 대한 특정 주제를 바탕으로 통계 자료를 제작하여 분석하고 연구 내용을 발표하는 기회를 마련함 학생들 스스로 데이터를 활용하고 분석하는 경험을 통해, 빅데이터의 핵심은 기술이 아니라, 다양한 데이터를 어떻게 유의미한 정보로 활용하는가에 있음을 확인 자기주도적으로 연구하고 탐구하는 과정을 통해 폭넓은 지적 호기심과 창의적 탐구 역량을 키움 	1회	2학기
자기주도적 전공 탐구 활동	<ul style="list-style-type: none"> 2019.05.24. 학급별로 실시 전공 관련 멘토 소개 자신의 꿈에 영향을 준 인물의 삶, 연구 내용, 리더십 등 다양한 내용 발표 전공 관련 주제 포럼 실시 전공 관련 모둠별 연구 주제 발표 자신의 진로에 대한 확실한 목표 의식 함양 진로활동특기사항, 진로희망사유 등 자유롭게 활용 	1회	5월중
전국연합학력평가 운영	<ul style="list-style-type: none"> 학년별 책임자 지정 운영하여 효율적 업무 진행 시험 진행 요령 공유하여 시험 관리 공정성 확보 시험 감독 요령을 사전 공지하여 부정행위 방지 	7회	연중
전공 진로 관련 학술 동아리 편성 운영	<ul style="list-style-type: none"> [언론] 미디어와 저널리즘 [경제] 경제수학탐구반 [외교] 국제외교연구반 [독서토론] 수학독서토론부 [공학] 드론과 파일럿 사이 [융합독서] 도서탐구반 [어학] 영미문화연구반 [교육공학] 수리논술 문제 제작반 [미디어컨텐츠] 너튜브 [과학] 과학을 읽다 [문화] 문화예술비평부 [코딩] 아두이노 메이커스 [수학연구] 수학개념 깊이 파고들기 	6회	연중





부 록

IV

학교 현황

- 1 학교 연혁
- 2 교직원 현황
- 3 학생 현황
- 4 학교 시설 현황
- 5 조직도 및 학급 담임
- 6 부서별 업무 분장
- 7 각종 위원회

학교 예산 운영 계획

- 1 학교 회계 세입 내역
- 2 학교 회계 세출 내역

2018학년도 학교 평가 결과

- 1 지표별 평가 결과
- 2 학교평가 추진 과정
- 3 교육 추진 성과 및 환류 계획
- 4 종합 의견



학교 현황

1 학교 연혁

- 1904 · 9 하정(荷汀) 민영휘 공(閔泳徽 公) 광성의숙(廣成義塾) 개숙(開塾)
- 1906 · 5 고종 황제 교명 휘문(徽文) 하사
- 1906 · 8 관상감 터에 교사(校舍) 삼일재(三一齋) 낙성
- 1906 · 8 휘문의숙 첫 입학시험 실시
- 1906 · 8 교재 인쇄·편찬기관인 「휘문관(徽文館)」 설립
- 1906 · 9 첫 수업 실시
- 1906 · 10 휘문의숙 개숙식
- 1907 야구부 창단
- 1908 · 4 교복(校服) 착용
- 1908 · 5 민천식(閔天植) 등 4명 일본 및 상해 유학
- 1909 · 10 교사 조원희(趙瑗熙) 등 「체육연구회」 조직
- 1910 · 3 제1회 졸업식, 졸업생 32명 배출
- 1910 · 5 오성(五星)·보성(普成)·배재(培材)·중앙(中央) 등과 연합하여 삼선평(三仙坪)에서 5개교 운동회 개최
- 1910 · 10 개성으로 수학여행
- 1911 · 4 졸업생과 재학생 및 교직원 조직인 「문우회(文友會)」 창립
- 1912 · 3 교가(校歌) 시창(始唱)
- 1912 · 6 일제(日帝)의 교과용 도서 검정규정에 의해 「휘문관」 교재 대부분 폐기
- 1914 축구부 창단
- 1918 · 1 「사립휘문의숙」에서 「사립휘문고등보통학교」로 개칭
- 1918 정구부 창단
- 1919 · 3 3·1 운동 참여
- 1920 · 6 동맹휴학 돌입
- 1921 · 3 「휘문 교우회」 창립
- 1921 · 3 본교에서 「조선어연구회」(현재의 「한글학회」) 발족
- 1922 희중당(稀重堂) 건립. 유도부 창설
- 1922 · 4 「휘문고등보통학교」로 개명(改名) 되면서 4년에서 5년으로 수업 연한이 연장됨
- 1922 · 6 「재단법인 휘문의숙」 설립
- 1922 · 8 경우궁 터 매입, 운동장 확장
- 1923 · 1 교지 「휘문(徽文)」 창간
- 1923 · 6 창덕궁으로부터 양악기 72점을 하사 받아 기존 악대 확대 개편
- 1923 · 7 전 일본중등학교야구우승권대회(갑자원 대회)에 조선 대표로 출전
- 1923 · 10 동맹휴학 돌입
- 1925 농구부 창단
- 1927 · 4 백선(白線) 모자 착용
- 1927 · 5 설립자 하정(荷汀) 공(公) 동상 건립
- 1928 역도부 창단
- 1928 · 9 교우, 교직원 연합의 「도서관 건축기성회」 조직
- 1928 · 10 동맹 휴업 돌입
- 1929 · 5 광주학생운동 참여
- 1929 · 9 제1회 「전 조선 중등학교 씨름대회」 개최
- 1929 · 10 제1회 「경·평 축구전」본교 운동장 개최
- 1933 · 9 본교 출신 동경유학 음악생 「모교방문음악대회」 개최
- 1933 · 10 한국 최초 학교 도서관 개관
- 1934 · 11 조선 초유의 박물관람회 「조선박물관대전람회」 본교 개최
- 1935 · 10 제12대 이병규 교장, 조선인, 일본인이 함께 공부하는 「공학제(共學制)」반대 글 조선일보 게재
- 1935 · 12 하정(荷汀) 공(公) 서거(逝去)
- 1936 · 7 전일본역기대회에서 김성집(金晟集) 군 우승
- 1938 · 4 5년제 「휘문중학교」로 개명
- 1939 아이스하키부 창단
- 1943 · 7 강제 노역 중 본교 학생 두명 압사(壓死)
- 1945 · 8 8·15 광복
- 1946 · 1 서울운동장에서 열린 「반탁학생결기대회」 참가
- 1946 · 7 5년제에서 6년제 학제로 변경
- 1947 · 4 「애교동지회」 발족
- 1949 · 9 「학도호국단」 편성
- 1950 · 6 6·25동란, 전쟁으로 인한 무기 휴교
- 1950 · 9 영국군의 본교 주둔으로 안국동 동덕국민학교에 임시 개교
- 1951 · 8 학제 개편에 따라 「휘문중학교」와 「휘문고등학교」로 분리

I. 교육 계획의 기반 II. 2019학년도 학교 교육과정 III. 부서별 업무 추진 계획

- 1951 · 11 김성집 교우 전국체전 역도 세계신기록 수립
- 1952 레슬링부 창단
- 1952 · 4 서울 종로 보수동에 임시 분교 개교
- 1955 · 4 본 교사(校舍)로 복귀
- 1955 · 4 영자신문 「The Whimoon Times」 창간
- 1956 · 10 제1회 「7개교 문학의 밤」 개최
- 1957 농구부 36전 전승(全勝)
- 1958 · 6 교내 신문 <휘문> 창간
- 1959 · 3 두발 자율화 허용
- 1960 · 4 4·19의거 참여
- 1960 · 7 제1회 「전국아동글짓기 대회」 본교 주관 주최
- 1961 · 5 「희중문학상(稀重文學賞)」 제정
- 1962 · 6 당시 법인 민병유(閔丙瑜) 이사장, 강남구 삼성동 소재 임야 2만 4천여 평 학교림으로 기증
- 1964 · 11 고 민영휘 선생 문화훈장 대통령장 추서(追叙)
- 1964 · 11 제1회 「문학의 밤」 개최
- 1970 · 3 새 교훈 「큰사람이 되자」 제정
- 1972 · 9 사격반 창단
- 1975 · 10 「학도호국단」 발족
- 1976 · 5 「휘문 70년사(徽文 七十年史)」 간행
- 1976 · 6 미국 Palm Springs HighSchool 과 자매결연
- 1976 희중문학상(8회부터) 「월탄상」 신설
- 1977 · 9 휘문중학교 교사(校舍) 강남 이전
- 1978 · 2 휘문고등학교 교사(校舍) 강남 이전
- 1979 · 5 제1회 「교내 백일장 및 사생대회」 개최
- 1983 · 3 교복 및 두발 자율화 시행
- 1983 · 5 휘문 기약반 교우모임 「휘악회」 결성
- 1987 · 10 「휘문의밤」 일환으로 제1회 「한티가요제」 개최
- 1991 · 5 원서동 현대그룹 계동 사옥에 휘문중·고등학교 옛터임을 알리는 표석 건립
- 1992 · 5 교훈탑 제막(除幕)
- 1994 · 9 제49회 「청룡기쟁탈 중·고 야구선수권대회」 중·고 동반 우승
- 1995 · 10 「휘문의밤」에서 「한티축제」으로 명칭 변경
- 1995 · 5 정지용 시비(詩碑) 건립
- 2003 · 3 교복 착용
- 2003 · 9 아이스하키부 해체
- 2006 · 5 개교 100주년 기념, 기념탑 제막
- 2006 · 5 잠실 실내체육관에서 「개교 100주년 기념 휘문인 큰 잔치」 개최
- 2006 · 11 <휘문 100년사> 출판기념회
- 2009 · 10 고등학교 최초 봅슬레이부 창단
- 2010 · 4 자율형사립고등학교 지정
- 2011 · 3 자율형 신입생 517명 입학
- 2014 · 9 「제42회 봉황대기」 야구부 우승
- 2016 · 5 창학 110주년 기념일

- 2018 · 2 110회 졸업식 거행, 졸업생 37,615명(누계) 배출
- 2018 · 2 「평창 동계올림픽」 개막식·폐막식 총감독 송승환 교우(제 67회 졸업) 연출
- 2018 · 2 「평창 동계올림픽」 국가 대표 차준환(피겨스케이팅, 1학년 재학), 감강찬(피겨스케이팅, 제 107회 졸업) 출전
- 2018 · 8 「2018 한국중고농구 주말리그 왕중왕전」 농구부 우승





2 교직원 현황

가 교직원 구성

구분	교장	교감	정교사	기간·시간제교사	보건	정원 외	계
인원	1	1	50	24	1	1	78

구분	행정실장	일반직 6급	일반직 7급	일반직 8급	일반직 9급	교육공무직	계
인원	1 (사무국장겸임)		1	1	3	32	38

나 과목별 현황 (교장 및 교감 제외)

과목	윤리	국어	국사	사회	지리	논술	수학	물리	화학	생물	지학	체육	음악	미술	한문	영어	진로	독일어	일본어	중국어	보건	계
교사	1	10	1	1	2		10	2	2	2	1	4	1	1		10	1	1	1		1	52
기간제		1	2	4		1	3	1	1	2	3	1	1	1	1	1				1		24
계	1	11	3	5	2	1	13	3	3	4	4	5	2	2	1	13	1	1	1	1	1	76

3 학생 현황

학년	1학년	2학년	3학년	계	비고
학급수	12	13	13	38	
학생수	408	454	458	1,320	'3월 25일 현재'

4 학교 시설 현황

시설명	수량	시설명	수량
교사부지	38,061㎡(11,513평)	기재자료실	2실
교사연건평	13,858.48㎡(5,505평)	보건실	1실
운동장	15,587㎡(4,724평)	관리실	13실
체육관	3,815㎡(1,154평)	회의실	1실
글로벌홀	270㎡(81.67평)	휴게실	2실
보통교실	38실	방송실	1실
특별교실	8실	인쇄실	1실
교과교실	9실	구내식당	2실
시청각실	1실	샤워실	2실
어학실습실	2실	목공실	1실
컴퓨터실	1실	야구배팅장	1실
골프연습실	1실	매점	1실
디지털도서관	1실	자율학습실	5실
체력단련실	1실	연극동아리실	1실

5 조직도 및 학급 담임

교 장 : 이 중 철

교 감 : 신 중 찬

행정실장 : 고 용 진

교무 기획부	인성 교육부	창의 연구부	진로 진학부	인재 기획부	1학년부	2학년부	3학년부	행정실
곽경만	남성원	심승보	심재준	김영희	정해욱	김판진	김현철	고용진
조성현	정의석	강지석	백인환	이현익	한형화	김무겸	최홍준	이창진
김서현	김태겸	권오성	강희윤	권순태	박건호	김진영	강준원	신명훈
김정아	김재원	김기수	백미진	김유경	박수혜	백관현	권보람	이현옥
박수정	김진웅	김형태	손은정	김은기	박희선	한광희	김대섭	양진규
변은숙	박선애	민경호	우창영	박혜련			우안성	박경애
안국선	방미정	송병목	이정수	송인호				박병규
유형욱	백승호	오준호		이창학				정현정
윤보현	오재석	이유리		최나영				손현순
윤정민	이재명	이윤우		최재희				주희우
장익준	임화영	이지혜		정광수				지미림
정세영	정재욱	이현숙						송나윤
홍혜정	조나스	조휘경						
	조남익	주혜원						
	채찬희	채재동						
	최성진							

2019학년도 학급 담임 명단

학년	1	2	3	4	5	6	7	8	9	10	11	12	13
1	안국선	김정아	한형화	김유경	박건호	박수혜	김태겸	이재명	박희선	정해욱 (학년부장)	장익준	권오성	
2	이현익	박혜련	김은기	김진영	김무겸	김서현	최성진	박수정	홍혜정	한광희	백관현	김판진 (학년부장)	오준호
3	김현철 (학년부장)	정세영	강준원	김대섭	백인환	최홍준	권보람	강희윤	유형욱	손은정	정의석	강지석	우안성





6 부서별 업무 분장

부서	성명	담당업무
교무부	곽경만	부서업무 총괄
	조성현	기획, 공문 처리, 행사(입학식, 졸업식, 학부모 모임), 교무 기록물 이관 및 NEIS 입력, 수능 업무, 교원인사위원회 서기, 2·3학년 반 편성, 출석부 구입, 출석부 명렬, 서·논술형 반출 및 반납, 정기고사 시험 관리본부
	김정아	학년별 월 출결 자료 종합 점검, 학업중단숙려제위원회 서기, 기초학력 신장, 학업성취도 평가, 계열 변경, 선행학습·선행출제 점검, 학부모 모임 회의 정리, 부서 PC지킴이 체크리스트 및 홈피 관리, 각종 규정 탑재, 방학 공지사항 안내, 소규모테마형교육여행 출결 관리, 서·논술형 반출 및 반납, 정기고사 위탁학생 시감, 정기고사 시험 관리본부
	안국선	교육과정위원회 서기, 교육과정 통계, 교과서, 수강신청, 신입생 반편성 지원, 이동출석부 관리, 교무기록물 이관
	김서현	수업시간표, 결·보강 관리, 수능 감독 시간표
	장익준	수업시간표, 결·보강 관리, 수능 외부 감독관 접수, 수능 타종, 결·보강 NEIS 입력, 정기고사 시험 관리본부
	유형욱	NEIS 업무, 성적관리위원회 서기
	정세영	NEIS 업무, 전산평가, 정보공시, 생활기록부 기재요령 연수 기안
	홍혜정	전산평가, 지필평가 결시자 인정점 입력, 졸업장 인쇄, 학업최우수상 선발, 교과최우수상 및 교과우수상 NEIS 입력, OMR·상장·졸업장 구입
	박수정	고사일정표, 시험실 배치, 서답형 표지, 원안검토, OMR 분류, 고사 부착물 게시, 고사장 정리, 서·논술형 및 수행평가 답안지 포장, 서·논술형 반출 및 반납
	변은숙	출제원안 및 이원목적분류표 수합, 원안파일 정리, 진도 계획표, 교과평가, 학부모 시험 감독관리, 출제원안 검토, OMR 분류, 고사 부착물 게시, 고사장 정리, 서·논술형 및 수행평가 답안지 포장, 서·논술형 반출 및 반납
	윤정민	정기고사 시험범위표 안내, 정기고사 정답 홈피 탑재, 정기고사 결시확인서, 직원조례, 원안검토, OMR 분류, 고사 부착물 게시, 고사장 정리, 서·논술형 및 수행평가 답안지 포장, 서·논술형 반출 및 반납
	윤보현	방송
창의연구부	심승보	창체/연구/정보 총괄, 해외 연수(법인 지원, 희중회 지원), 각종 위원회 진행 총괄, 교직원 분임토의(학기별 1회씩/연 2회)
	강지석	연구/정보 기획(공문 처리), 교육계획서/학사 일정, 학교자체 평가학교 행사(하례식, 개교기념식, 퇴임식등)
	권오성	창체 기획(공문 처리), 한티축제A(총괄/공연), 창작음악제B(지원 및 멘토링), 토론이 있는 교직원회의A(주관 및 사회)
	오준호	학교신문 발행(1학기), 인문논술 경시대회(3월), 휘문 고지 발간(2학기), 희중문학상 진행 및 작품집 제작(2학기)
	채재동	오케스트라/합창반 지도, 1학년 창특 활동 및 강사 관리, 5대 사립 축제A(총괄), 창작음악제A(총괄 및 멘토링), 교원학습공동체 / 교직원 융합교육연구회, 부서 협의회

부서	성 명	담 당 업 무
창의연구부	이유리	한티축제C(전시), 창작음악제C(PPT/영상), 테마특강Q 총괄(학기별 1회씩/ 연 2회), 5대 사립 축제B, 각종 홍보물 게시 및 디자인, 교실 환경 미화 A(시간표 제작 포함)
	이지혜	학부모 공개수업(학기별 1회씩 / 연 2회), 토론이 있는 교직원회의B, 교원능력개발 평가A(2학기), 토요 테마 체험학습A(총괄), 아우름/어울림 공개수업, 공공 기록물 관리
	주혜원	보안 업무 총괄(서버 관리 등), 정보화 기자재 관리(연중 수시), 과학 관련 공문 처리(행사 진행), 종단 연구(3가지 유형), 아너바다 바자회A(한티축제), PC 지킴이(월 1회)
	조휘경	정규 동아리 편성 및 운영, 자율 동아리 편성 및 운영, 한티축제B(공연/전시), 각종 연수 지원 (공문 처리 및 대장 관리), 교실 환경 미화 B(시간표 제작 포함), 각종 자료 집계
	이윤우	보안/ 지문 서약서 관리, 도서관 수업, 활성화 지원
	이현숙	교과협의록/ 학습지도안, 수업 장학 및 토론 수업 지원
	김기수	토요테마 체험학습B(지원), 테마특강Q 지원(학기별 1회씩/ 연 2회)
	김형태	보안 업무 지원(서버 관리 등), 컨설팅 장학
	송병목	오케스트라 지도, 아너바다 바자회B(한티축제)
	민경호	컴퓨터 도우미 선발 및 관리, 농구부 관리 및 각종 대회 출전
인성교육부	남성원	업무 총괄, 훈화 지도(방송)
	정익석	기획, 학생자치회 총괄, 학생임원워크숍, 선거(학급임원, 학생회장단), 학부모회 협조, 학칙 제개정, 중식지도, 스승의날 행사
	김재원	집합지도, 순회지도
	정재욱	교실 환경 지킴이[부], 선도교육, 양성평등교육
	채찬희	교실 환경 지킴이[부], 선도교육, 통일교육
	김진웅	교실 환경 지킴이[부], 선도교육, 인권교육
	백승호	교실 환경 지킴이[부], 선도교육, 스쿨카드, (분실 신고(CCTV))
	박선애	보건 업무, 응급처치, 질병예방 및 관리, 헌혈, 정서행동특성검사, 장애인 인식교육 흡연, 성교육, 성폭력, 성추행, 성희롱,
	김태겸	상벌계, 선도 교육(팀장), 상벌 사이트 관리
	조남익	집합지도, 운동부 지도
	최성진	학교폭력, 폭력예방교육(가정, 아동), 보건교사대리
	이재명	학생회, 학생참여예산, 등교맞이 행사(교통 포함), 교복 공동구매
	오재석	학생 자치법정, 교실 환경 지킴이[주], 대면식 안전업무(안전훈련 계획 수립·시행·보고, 학급안전관리, 안전교육(교사·학생))
	방미정	대의원회, 공동체성금 관리, 모범학생 추천, 상담업무, (서울)인성교육 생명존중, 자살예방교육, 어버이날 캠페이션 구입, 크리스마스 썸
	조나스	영어 원어민 강사





부서	성명	담당업무
진학지도부	심재준	부장, 진로진학상담실 운영, 부서업무 총괄
	백인환	기획 진학지도회의 자료집 제작, 학생 및 학부모 자료집 제작 총괄, 지구별 진학지도협의회 담당, 교사 진학 역량 강화 연수
	강희윤	자료분석 담당1 진학상담 프로그램(UNIV, 교육청) 담당, 자료분석 담당, 8개학교 자료분석, 3학년 모의고사 분석
	백미진	진로담당 진로의 날 행사, 진로검사(MBTI, 계열검사, 적성, 흥미검사), 진로공문처리, 자율학습실 관리, 꿈길 담당
	손은정	대외 협력 담당 학교프로파일 작성 및 팸플릿 제작, 대학초청 입시설명회, 대학방문 설명회, 졸업생 추수지도
	우창영	자문 진학 자료 분석 및 제공, 진학설명회 강사
	이정수	자료분석 담당2 진로진학상담프로그램 담당, 부서 회의록 작성 및 결재, 강남구청 진로진학사업 담당 1, 2학년 모의고사 분석, 설명회 행사 진행
인재기획부	김영희	부서 업무 총괄
	이현익	기획, 문예 백일장
	최재희	학교 홍보, 입학, 학적, 전편입 관련 업무
	박혜련	학습능력향상프로그램(심화탐구발표), 토론 대회
	김은기	사회통합맞춤형프로그램, 장학
	최나영	방과후 학교 편성 및 정산
	김유경	경시대회 관련 업무
	권순태	입학 전형 및 전편입 관련 업무
	정광수	홈페이지 및 리로스쿨 관리
이창학	프리메디컬스쿨	
송인호	수상대장 작성	

부서	성 명	담 당 업 무
1 학 년 부	정해욱	선도 교육 사안 담당
	한형화	소규모테마형 교육여행, 학급별 문화체험활동, 결재
	박건호	봉사활동, 자율활동
	박희선	진학 관련 업무, 모의고사(부), 고교-대학 연계프로그램(전공 탐색활동 등)
	박수혜	회의록 작성(학년부 안내), 출결, 개인별 체험활동
2 학 년 부	김판진	업무총괄, 공문처리, 담임회의주관, 부장회의 참석
	김무겸	자율활동 관리, 봉사활동 안내, 출결
	김진영	소규모테마형교육여행, 학급별 문화체험
	한광희	인성교육 총괄, 상벌지도
	백관현	진학교육 총괄, 모의고사(부)
3 학 년 부	김현철	부서 업무 총괄
	최홍준	공문서 관리 및 기안, 각종 회의 및 행사 안내, 수능 관련 업무(원서 접수 및 수능 점수 입력 수합 등), 여름 방학 실전모의고사반 운영(1), 사설 모의고사(수능·논술) 운영, 외국대학 원서접수, 졸업앨범
	우안성	진학상황(수시 및 정시 합·불) 파악 및 관리, 학교장추천전형 대상자 선정, 여름 방학 실전모의고사반 운영(2), 대학별 모의논술고사(1)
	강준원	회의록 작성 및 결재, 출결, 선도교육 사안 담당, 대학별 모의 논술고사(2)
	권보람	봉사활동, 자율활동, 학급별 문화체험활동, 개인별 체험활동, 대학별 모의 논술고사(3), 교외상 수상자 선정, 졸업식 수상자 선정, 동아리 편성
	김대섭	모의평가(정: 관리, 준비, 진행, 채점, 성적표 출력), 수능성적표(재수생 포함) 출력 및 관리





7 각종 위원회

위원회	위원장	위원 구성	담당 부서	기능	위원수
1 학교운영위원회	학부모	교장, 학부모위원, 교원위원, 지역 위원 (기록: 담당 주무관, 회의내용 녹취)	행정실	학교운영 지문 학교분쟁 조정	15
		학교급식소위원회		식재료 검수 및 급식 의견 수렴(학생학부모)	5
2 학교교육분쟁조정위원회	교장	학교운영위원회 추천위원, 행정실장, 법률·의료 분야 전문가 (기록: 담당 주무관)	행정실	학교 교육활동 중 발생한 분쟁 심의, 조정 권고	5
3 기록물관리위원회	교장	교감, 행정실장, 부서장 (기록: 행정주무관)	행정실	공공 기록물 생산, 입고, 열람, 이관	11
4 교육과정협의회	교장	교감, 교무기획부장, 교과과장8 (기록: 교육과정계)	교무기획부	교육과정 분석, 편성 및 운영 교육과정 개정, 교과서 선정 연간 교수학습 계획	11
5 입학전형관리위원회	교장	학교장이 임명한 교원위원 5인 (기록: 전형위원 중 1인)	인재기획부	입학전형요강, 전형기준 개발, 입학전형 시행 및 운영, 전·편입, 기타 입학전형제도 관련 사항	6
6 조기진급·졸업·진학 평가위원회	교감	교무기획부장, 학년부장, 해당과목교사, 학부모, 교육 전문가 (기록: 교무기획부 기획)	교무기획부	교과목별 이수인정 기준, 평가, 성적 산출	6
7 학업성적관리위원회	교장	교감, 교무기획부장, 창의연구부장, 진로진학부장, 교무부 성적계, 교무부 나이스계 (기록: 나이스계)	교무기획부	학업성적 및 평가관리 규정 협의, 고사시행 검토 및 기타 성적관리 필요사항 협의, 학생생활기록부 입력 관리, 정정 대상 관리, 고사 관련 민원 처리	7
8 교원인사위원회	교감	교무기획부장(당연직), 7인 추천 (기록: 교무기획부 기획)	교무기획부	교원의 입면, 보직 교원의 연수포상	9
9 졸업생 수상자 선정위원회	교감	3학년부장, 3학년 담임교사13 (기록: 3학년부 기획)	3학년부	학교추천 전형에 관한 학생 추천 심의	14
10 학교장 추천전형 학생선정위원회	교감	3학년부장, 3학년 담임교사13 (기록: 3학년부 기획)	3학년부	학교추천 전형에 관한 학생 추천 심의	14
11 인성교육위원회	교장	인성교육부장, 교과과장8 (기록: 인성교육부)	인성교육부	서울인성교육계획 활성화 위한 활동 및 그 지원 인성교육종합계획 수립·운영 지원, 협력과 조정 인성교육 추진실적 점검 및 평가	10
12 성희롱심의회위원회	교장	교감, 인성교육부장, 여교사 2명, 전문상담가, 외부전문가 ※ 성고충 상담원(별도 2명 : 양성 각각 1명)	인성교육부	성희롱 피해자의 고충 상담·조언 및 고충의 접수, 성희롱 사건 조사·처리, 성희롱 사건 관련 부서 간 협조·조정 등에 관한 사항, 성희롱 재발방지대책의 수립과 이행 업무, 성희롱 예방교육·홍보 등	7
13 생명존중위원회 (위기관리위원회)	교장	보건교사, 담임교사, 상담교사, 인성교육부장, 교무부장, 행정실장	인성교육부	학생고위험군 등 위기학생 조기발견및집중관리, 생명존중 자살예방 교육	7
14 학생지도 및 복지위원회	교감	부서장 (기록: 인성교육부 기획)	인성교육부	학생 생활지도 및 학생 복지향상 위한 위원회 운영, 학생선도(소)위원회, 복지급식협의회, 교복공동구매위원회, 성교육협의회 등의 운영	9
15 학교폭력대책자치위원회	교감	인성교육부장, 학부모위원5, 법조인, 경찰관 (기록: 학교폭력담당교사)	인성교육부	학교폭력 예방 및 처리를 위한 활동	9
16 학부모회	학부모회장	학부모회회장, 감사1	인성교육부	교육공동체의 일원으로 교육활동에 참여 학부모의 학교 참여 문화 진작 인성교육 진흥 활성화 등에 협력	4
17 소규모테마교육여행 활성화위원회	교감	학년부장2, 담당자2, 학부모위원5 (기록: 학년부 기획)	1·2학년부	소규모테마교육여행 심의	10
18 방과후학교추진위원회	교감	부서장, 부서 기획, 업무담당교사, 교과과장8	인재기획부	방과후 학교 계획 수립 및 활성화를 위한 활동	12
19 학교교육계획 수립·평가 소위원회	교감	부서장, 창의연구부 기획 (기록: 업무담당교사)	창의연구부	학교교육계획 수립·평가 관련 설문조사 전체 교직원 토론회, 워크숍 등 결과보고 개최	8
20 교원능력개발평가관리위원회	교감	창의연구부장, 교무기획부장, 창의연구부 기획, 학부모위원 (기록: 평가담당 교사)	창의연구부	교원능력개발 평가 관리(학생, 학부모, 교원)	5
21 학교자체평가위원회	교감	부서장, 학부모 위원, 외부위원, 학생위원 (기록: 창의연구부 기획)	창의연구부	평가지표 선정 및 학교자체평가 계획 수립 학교자체평가와 결과 분석, 평가보고서 작성	10
22 학교도서관운영위원회	교감	창의연구부장, 교과과장8, 학부모위원, 지역위원 (기록: 사서 교사)	창의연구부	도서관 운영(독서 교육) 계획 심의 도서관 자료 선정 및 폐기 등	12
23 학교정보화운영위원회	교감	부서장, 행정실장 (기록: 시설담당 주무관)	창의연구부	교육기자재 선정 및 구입, 활용에 관한 심의 네트워크 유·무선 시설 업무 심의 학교홈페이지 관리 심의	3
24 보안심사위원회	교감	부서장, 행정실장 (기록: 창의연구부 기획)	창의연구부	일반보안·정보보안 업무 등 보안사고 심의 사이버·보안진단의 날 운영에 관한 사안 심의 개인정보보호 관련 사안 심의 및 관리 감독	3
25 교권보호위원회	교감	부서장(인성교육부, 교무기획부, 창의연구부), 인성교육부 기획, 학부모회(부회장, 감사), (기록: 창의연구부 기획)	인성교육부	학교에 발생한 교육활동과 관련된 분쟁 조정 교권침해사건에 대한 진상 조사 및 대응 교권보호를 위한 상담 및 관계자 교육	7
26 장학위원회	교감	부서장, 부서 기획, 업무담당교사, 추천 교사	인재기획부	장학생 추천 및 선발	5



학교 예산 운영 계획

1 학교 회계 세입 내역

(단위: 천 원)

과 목	예산액	전년도 예산액	비교 증감	산출내역 (단위: 원)	
중앙정부 이전 수입 (0%)	0	0	0		0원
지방자치단체 이전 수입 (0%)	0	35,798	△35,798		0원
교육비특별회계 이전 수입 (0%)	0	177,684	△177,684		0원
기타 이전 수입 (4.28%)	402,928	679,600	△276,672	법인 법정 부담금 신년세의비	391,128,000원 11,800,000원
				소 계 : 402,928,000원	
학부모 부담 수입 (90.74%)	8,542,718	10,130,171	△1,587,453	입학금 수업료 학교 운영 지원비 교직원 및 내외빈 식비 학생 급식비	40,500,000원 5,688,586,000원 1,518,211,000원 92,962,000원 1,202,459,000원
				소 계 : 8,542,718,000원	
행정 활동 수입 (4.99%)	469,354	523,918	△54,564	사용료 및 수수료 이자 수입 기타 행정 활동 수입	402,000,000원 11,803,000원 55,551,000원
				소 계 : 469,354,000원	
전년도 이월금 (0%)	0	301,746	△301,746		
합 계 (100%)	9,415,000	11,848,917	△2,433,917		



2 학교 회계 세출 내역

(단위: 천 원)

과 목	예산액	전년도 예산액	비교 증감	산출내역 (단위: 원)	
교직원 보수 (48.63%)	4,578,893	4,687,485	△108,592	교원 인건비	4,229,327,000원
				행정직 인건비	349,566,000원
				소 계 : 4,578,893,000원	
기타 교직원 보수 (13.20%)	1,242,696	1,116,575	△76,121	기간제 교원 인건비	1,173,759,000원
				학교 운영 지원 수당	65,657,000원
				소 계 : 1,242,696원	
교직원 복지 및 역량 강화 (1.14%)	107,478	157,486	△50,008	교직원 연수	7,100,000원
				교직원 복지	100,378,000원
				소 계 : 107,478,000원	
급식 관리 (15.48%)	1,457,698	1,469,951	△12,253	식재료비	854,977,000원
				급식운영인건비	508,015,000원
				급식운영비	94,706,000원
				소 계 : 1,457,698,000원	
보건 관리 (0.59%)	55,940	53,644	2,296	보건실운영	6,040,000원
				학생건강관리	19,090,000원
				학생안전관리	13,101,000원
				교직원안전관리	2,640,000원
				먹는물관리	11,150,000원
				방역관리	3,383,000원
				공기질관리	536,000원
				소 계 : 55,940,000원	
교육 격차 해소 (0%)	0	144,088	△144,088		
학생 복지 (3.47%)	326,502	652,155	△325,653	운동부 장학금	303,270,000원
				학교운영지원비 지원	23,232,000원
				소 계 : 326,502,000원	
교과 활동 (1.13%)	106,562	97,430	9,132	교과 활동 지원과 활동	20,682,000원
				수학 교과 활동	2,000,000원
				과학 교과 활동	20,000,000원
				체육 교과 활동	10,500,000원
				예술 교과 활동	3,500,000원
				외국어 교과 활동	49,880,000원
				소 계 : 106,562,000원	
창의적 체험 활동 (0.88%)	82,528	563,333	△480,805	자율 활동	70,278,000원
				현장 체험 학습 활동	5,500,000원
				진로 활동	6,750,000원
				소 계 : 82,528,000원	
방과후학교 운영 (0.03%)	3,000	366,418	△363,418	방과후학교 운영비	3,000,000원
				소 계 : 3,000,000원	

과 목	예산액	전년도 예산액	비교 증감	산출 내역 (단위: 원)	
				내역	금액
독서 활동 (0.58%)	54,993	51,113	3,880	도서관 운영비	16,300,000원
				도서관 사서 인건비	38,693,000원
				소 계 : 54,993,000원	
교기 육성 (0.47%)	44,439	834,469	△790,030	농구부 운영	20,200,000원
				야구부 운영	17,200,000원
				기약부 운영	2,000,000원
				버스 운행	5,039,000원
				소 계 : 44,439,000원	
교무 업무 운영 (1.05%)	98,427	135,197	△36,770	교무실무사 인건비	33,656,000원
				행사 지원	4,300,000원
				교무 학사 운영	29,196,000원
				대학 진학 운영	10,860,000원
				교육 활동 홍보	20,415,000원
				소 계 : 98,427,000원	
생활 지도 운영 (0.11%)	10,145	3,881	6,264	학생 생활 상담 지도	10,145,000원
				소 계 : 10,145,000원	
학습 지원실 운영 (0.44%)	41,090	74,502	△33,412	방송실 운영	4,400,000원
				정보화실 운영	36,690,000원
				소 계 : 41,090,000원	
교육 여건 개선 (0.63%)	59,227	47,001	12,226	소규모 수선	44,827,000원
				교구 및 비품 구입	14,400,000원
				소 계 : 59,227,000원	
학교 기관 운영 (2.82%)	265,562	310,755	△45,193	교장실 운영	12,236,000원
				교무실 운영	104,410,000원
				행정실 운영	49,006,000원
				행정 지원 인력 운용	99,910,000원
				소 계 : 265,562,000원	
시설 장비 유지 (5.84%)	549,374	536,236	△13,138	공공요금 및 제세공과금	169,250,000원
				연료비	13,920,000원
				시설 관리 용역	159,224,000원
				시설 일반 관리	72,000,000원
				화장실 관리	8,060,000원
				시설 관리 미화원 용역비	126,920,000원
				소 계 : 549,374,000원	
학교 운영 협력 (0.04%)	4,080	1,600	2,480	학교운영위원회 운영	4,080,000원
				소 계 : 4,080,000원	
시설 확충 및 개선 (3.25%)	306,000	495,598	△189,598	소규모수선(공사)	306,000,000원
				소 계 : 306,000,000원	
합 계 (100%)	9,415,000	11,848,917	△2,433,917		





2018학년도 학교평가 결과

1 지표별 평가 결과

가 학생 대상 평가 지표 및 결과

영역	세부영역	평가지표	평가결과		
			2018	2017	
I. 서울교육 비전	I-1. 학교자율운영체제 구축	학교업무정상화를 통한 학교교육 개선	4.2	5	
		II. 교육과정 운영 및 교수·학습 방법	II-1. 교육과정 편성·운영	3.9	4
II. 교육과정 운영 및 교수·학습 방법	II-2. 교수·학습 및 평가	학생 선택 교육과정 편성·운영	3.6	3	
		'질문이 있는 교실, 행복한 수업' 만들기	3.6	4	
		성장과 발달을 돕는 과정 중심 평가	3.9	5	
		공정한 학업성적관리	3.9	지표 없음	
		III-1. 참여교육	학생 자치활동 활성화	3.7	5
		III-2. 문·예·체교육	독서·토론·인문소양 교육 활성화	3.8	지표 없음
학교도서관 운영 활성화	3.8		지표 없음		
문화·예술교육 활성화	4.0		5		
학교 체육 활성화	3.4		4		
III. 교육활동 및 교육성과	III-3. 안전·안심교육	공감하고 소통하는 평화로운 학교 만들기	4.0	5	
		체험중심 안전교육 강화	4.3	4.8	
		인권을 존중하는 학교문화 조성	4.1	5	
	III-4. 책임교육	맞춤형 교육복지 프로그램 운영	3.9	5	
		방과후학교 운영	4.3	지표 없음	
	III-5. 급식·예산·시설	안전하고 위생적인 학교급식	3.8	지표 없음	
학교교육계획과 연계된 예산 편성·운영		3.7	지표 없음		
안전하고 쾌적한 학교환경 구축		4.4	지표 없음		
III-6. 학교특색사업	창의융합교육 활성화	4.2	4		
III-7. 기타	공정성과 객관성을 유지한 입학전형 및 홍보	2.8	지표 없음		

※ 평가결과는 소수점 둘째자리에서 반올림하여 소수점 첫째자리까지 표기

나 학부모 대상 평가 지표 및 결과

영역	세부영역	평가지표	평가결과	
			2018	2017
I. 서울교육 비전	I-1. 학교자율운영체제 구축	학교업무정상화를 통한 학교교육 개선	3.6	5
		II. 교육과정 운영 및 교수·학습 방법	II-1. 교육과정 편성·운영	서울혁신미래교육과정 편성·운영
	II-2. 교수·학습 및 평가	학생 선택 교육과정 편성·운영	3.5	3
		'질문이 있는 교실, 행복한 수업' 만들기	3.6	4
		성장과 발달을 돕는 과정 중심 평가	3.6	5
		공정한 학업성적관리	3.9	지표 없음
III. 교육활동 및 교육성과	III-1. 참여교육	학생 자치활동 활성화	3.8	5
	III-2. 문·예·체교육	독서·토론·인문소양 교육 활성화	3.5	지표 없음
		학교도서관 운영 활성화	3.4	지표 없음
		문화·예술교육 활성화	3.5	5
		학교 체육 활성화	3.4	4
	III-3. 안전·안심교육	공감하고 소통하는 평화로운 학교 만들기	3.8	5
		체험중심 안전교육 강화	3.8	4.8
		인권을 존중하는 학교문화 조성	3.9	5
	III-4. 책임교육	맞춤형 교육복지 프로그램 운영	3.6	5
		방과후학교 운영	3.6	지표 없음
	III-5. 급식·예산·시설	안전하고 위생적인 학교급식	3.2	지표 없음
		학교교육계획과 연계된 예산 편성·운영	3.0	지표 없음
		안전하고 쾌적한 학교환경 구축	3.7	지표 없음
	III-6. 학교특색사업	창의융합교육 활성화	3.7	4
		학부모교육	3.7	5
	III-7. 기타	건학이념에 맞는 학교 발전 노력	3.5	4
		공정성과 객관성을 유지한 입학전형 및 홍보	3.8	지표 없음

※ 평가결과는 소수점 둘째자리에서 반올림하여 소수점 첫째자리까지 표기



다 교직원 대상 평가지표 및 결과

영역	세부영역	평가지표	평가결과		
			2018	2017	
I. 서울교육 비전	I-1. 학교자율운영체제 구축	학교업무정상화를 통한 학교교육 개선	3.1	5	
		II. 교육과정 운영 및 교수·학습 방법	II-1. 교육과정 편성·운영	서울혁신미래교육과정 편성·운영	3.4
II. 교육과정 운영 및 교수·학습 방법	II-1. 교육과정 편성·운영	학생 선택 교육과정 편성·운영	3.6	3	
		II-2. 교수·학습 및 평가	‘질문이 있는 교실, 행복한 수업’ 만들기	3.5	4
	II-2. 교수·학습 및 평가	성장과 발달을 돕는 과정 중심 평가	3.6	5	
		공정한 학업성적관리	4.4	지표 없음	
	II-3. 교원전문성 신장	교실 수업 혁신을 위한 교원 전문성 신장	3.9	3	
		교원학습공동체 활성화	3.7	5	
	III. 교육활동 및 교육성과	III-1. 참여교육	학생 자치활동 활성화	3.6	5
			학부모 학교교육 참여 활성화	4.1	5
		III-2. 문·예·체교육	독서·토론·인문소양 교육 활성화	3.9	지표 없음
			학교도서관 운영 활성화	3.5	지표 없음
문화·예술교육 활성화			3.8	5	
학교 체육 활성화			3.5	4	
III-3. 안전·안심교육			공감하고 소통하는 평화로운 학교 만들기	3.7	5
III-3. 안전·안심교육		체험중심 안전교육 강화	4.0	4.8	
		인권을 존중하는 학교문화 조성	3.5	5	
		III-4. 책임교육	맞춤형 교육복지 프로그램 운영	3.6	5
III-4. 책임교육		방과후학교 운영	3.7	지표 없음	
		III-5. 급식·예산·시설	안전하고 위생적인 학교급식	4.0	지표 없음
			학교교육계획과 연계된 예산 편성·운영	3.4	지표 없음
안전하고 쾌적한 학교환경 구축			3.9	지표 없음	
III-6. 학교특색사업		창의융합교육 활성화	3.9	4	
		학부모교육	3.8	5	
III-7. 기타		건학이념에 맞는 학교 발전 노력	3.4	4	
		공정성과 객관성을 유지한 입학전형 및 홍보	4.2	지표 없음	

※ 평가결과는 소수점 둘째자리에서 반올림하여 소수점 첫째자리까지 표기

2 2018학년도 학교평가 추진 과정

● 학교 구성원(학생, 학부모, 교직원)의 노력 및 추진 과정

일정	대상	내용
2. 1.	위원	학교교육계획 수립평가위원회 위촉 및 협의회
2. 6.	교직원	2018학년도 교육계획 수립을 위한 교직원 토론회
3. 2.	교직원	2018학년도 학교교육계획 설명회(교직원 대상)
3. 22.	학생 및 학부모	2018학년도 학교교육 계획 안내(학생 및 학부모 대상)
11. 19.	학생, 학부모, 교직원	학교평가 세부지표 작성
12. 5.	교원	학교조직문화 진단 실시
12. 11.	교직원	2017 학교평가 연계 컨설팅장학 실시
12. 3.~12. 17.	학생, 학부모, 교직원	2018학년도 학교평가 설문조사 2019학년도 학교교육계획 수립을 위한 설문조사
12. 28.	학생, 학부모, 교직원	2018학년도 학교평가 결과보고회(워크숍) 실시(예정)

3 2018학년도 교육 추진 성과 및 환류 계획

우수사례	<p>1. 토론이 있는 교직원 회의 정기 개최</p> <ul style="list-style-type: none"> - 학사 일정에 토론이 있는 교직원 회의를 편성 및 실시 - 관리자 및 전교직원이 참여하여 학사 및 교육과정에 대한 전반적인 사안에 대해 심층 토론 - 주요사안은 관리자와 협의하여 반영 논의 <p>2. 리소스쿨 도입 및 운영</p> <ul style="list-style-type: none"> - 온라인을 활용한 학생 중심의 학사 운영을 위해 도입 - 각종 교내 활동(자율활동, 봉사활동, 동아리활동, 독서, 방과후수업, 상벌점 관리, 학사 안내 등)의 안내, 모집, 신청, 관리를 일원화하여 학사 진행의 효율성과 교육 주체의 참여율을 높임 <p>3. 학교체육 활성화(얼리버드 프로그램 운영)</p> <ul style="list-style-type: none"> - 특색사업으로 학교체육활성화를 위해 도입 - 수업 전 신체활동을 통한 기초생활습관 형성. 팀 스포츠를 통한 인성함양 및 체력 향상, 대상 학생의 학습능력 향상 및 학습 태도 변화
2019학년도 컨설팅 의뢰 과제	<p>○ 세부영역 : I -1. 학교자율운영체제 구축</p> <ul style="list-style-type: none"> - 의뢰내용: 학교자체평가와 토론이 있는 교직원 회의, 학교교육계획을 순환 및 연계 시켜 긍정적 성과를 거둔 사례에 대해 전문컨설턴트의 컨설팅이 필요. <p>○ 세부영역 : II-2. 교수·학습 및 평가</p> <ul style="list-style-type: none"> - 의뢰내용 : 2015 교육과정에 맞는 과정중심평가를 실시하기 위한 교과별 컨설팅 필요 <p>○ 세부영역 : III. 교육활동 및 교육성과</p> <ul style="list-style-type: none"> - 의뢰내용 : 학교도서관 운영 활성화를 위한 예산, 교육 주체의 참여, 지역 사회의 지원 등에 대한 종합적인 컨설팅 필요





4 종합 의견

영역	2018학년도 학교평가 결과 분석	
	우수한 점	개선할 점 및 향후 추진계획
Ⅰ. 서울교육비전	<p>‘모두가 행복한 혁신미래교육’이라는 서울교육 비전과 정책방향에 맞추어 2018학년도 중점과제와 중장기 발전계획을 수립하고 운영</p> <ul style="list-style-type: none"> - 교육행정 및 제도 <p>‘토론이 있는 교직원 회의’를 정기 개최하여 학사 운영 및 업무 구조개선에 대한 심층토론 후 학사 적극 반영 검토</p>	<p>개선할 점 : 2018학년도 첫 시행으로 회의 결과 반영 시기에 대한 의견 차이 존재, 학사 일정 변경에 대한 기준안 마련 미비 등 행정적인 문제점 발생하였음.</p> <p>향후 추진계획 : 2019학년도에는 이 점을 고려한 계획 수립예정.</p>
Ⅱ. 교육과정 운영 및 교수·학습 방법	<p>교원학습공동체의 활성화 및 정착</p> <p>5개의 교원학습공동체 조직 및 활동(과학탐구 실험 학습평가 모델 개발연구회, 학생부 연구소, 3학년 인문사회계열 특색 프로그램 연구회, 현장을 찾아가는 융합문화연구회, 지식창조를 위한 대화형 학습모델 개발연구회)</p> <ul style="list-style-type: none"> - 수업과 연계하는 교원학습공동체의 활동 - 가시적인 연구 성과를 전 교직원과 공유하는 워크숍 개최 - 활동 보고서 및 자료집 발간(학생부 연구소) 	<p>개선할 점 : 과정중심평가에 대한 교원의 이해 부족, 현실적인 적용의 어려움으로 이전 교육과정과 비교하여 평가 지표, 방법에 큰 변화가 없었음.</p> <p>향후 추진계획 : 과정중심평가와 연관된 교원학습공동체의 구성을 적극 권장하고 지원할 계획.</p>
Ⅲ. 교육활동 및 교육성과	<p>학생 참여 예산제 활성화</p> <ul style="list-style-type: none"> - 2017학년도부터 실시한 학생 참여 예산제를 확대하여 실시 - 공모로 선정된 4개 사업 진행(School Mapping Project, 휘문고 홍보지 제작 및 방문홍보, 축구리그(La-Liga), 쾌적한 자율학습실 만들기) - 학생들의 자율적이고 적극적인 참여로 실질적인 예산 사용 	<p>개선할 점 : 학교체육활성화의 추가적인 방안 마련이 필요. 교육복지개선 측면에서 학생 휴게실 필요, 매점을 이전하여 동선을 단순화하고, 환경 청결을 위한 시설 개선필요.</p> <p>향후 추진계획 : 얼리버드 프로젝트와 같은 특색 프로그램을 추가적으로 마련, 매점 이전, 학생 휴게실 설치 적극 검토.</p>
종합의견	<p>● 2018 교육활동 추진 성과</p> <ol style="list-style-type: none"> 1. 민주적인 학사 운영 <ul style="list-style-type: none"> - 토론이 있는 교직원 회의를 정기적으로 실시하여 전교직원의 학사 일정과 학내 중요 사안에 대해 토론하고 그 결과를 학사에 반영하는 민주적인 학교문화를 정착하기 위한 노력. 2. 학생 중심의 학교 활동 <p>학생 참여 예산제, 자율동아리 확대 편성, 작은 음악회, 창작음악제등 학생들이 자신의 관심 분야에 대해 적극적으로 활동할 수 있도록 기반을 마련하고 실행을 적극 지원</p> 3. 학부모와 소통하는 진로진학지도 <p>일회성에 그치지 않는 진로진학설명회(학부모진학아카데미)로 학생의 진로와 연계된 진학지도에 대해 함께 고민. 진학 계열(인문사회, 상경, 자연, 공학, 의학 등) 별로 일과 이후에 강의와 토의 형식으로 진행하는 맞춤형 진로진학프로그램 운영</p> 	

영역	2018학년도 학교평가 결과 분석
<p>종합의견</p>	<p>● 우수 사례</p> <p>1. 학부모 참여 프로그램(학부모가 운영하는 평생교실) ‘취문 인문학 교실’이라는 큰 주제 아래 8개 교실(문학과 철학, 영화교실, 역사교실, 음악교실, 전통건축교실, 수학교실, 미술교실, 시의 읽기와 쓰기 교실)을 개설하여 운영. 각 교실별로 담당 교사의 주관아래 강좌를 신청한 학부모와의 의견 교환을 통해 강의시수와 강의내용을 구성. 가정, 학교, 지역 사회가 함께 만들어가는 새로운 유형의 교육 문화를 창출하고, 학부모의 학교교육 참여 기회 확대하고 마을교육공동체 문화를 구축</p> <p>2. 교원의 연구 활동 교사의 교수학습 능력 신장을 목표로 하는 교원 학습 공동체 활동이 매우 활성화 됨. 주제별로 구성된 학습공동체(과학탐구실험 학습평가모델 개발연구회, 학생부 연구소, 3학년 인문사회계열 특생 프로그램 연구회, 현장을 찾아가는 융합문화연구회, 지식창조를 위한 대화형 학습모델 개발연구회), 외부 지원을 받아 융합인재교육(STEAM) 교사 연구회 등을 운영함. 발표회를 통해서 연구 성과를 전 교직원과 공유함으로써 학교 교육에 활용하였고, 융합인재교육(STEAM) 교사 연구회는 실험적인 학습지도안을 마련하고 참여 학생을 대상으로 수업을 실시하였고, 학생부연구소는 학년말에 1년간의 활동 내용과 연구 결과를 자료집으로 발간하였음.</p> <p>3. 진로 · 인성 맞춤형 프로그램 진로 · 인성 특별프로그램을 개발, 운용함으로써 학생들이 인성 및 역량을 계발하여 미래 리더의 자질을 함양할 수 있도록 기회 제공. PreMedical School(21세기를 이끌어갈 글로벌 의료인재 양성: 특강, 봉사활동, 의대 논술 및 면접), BigMan Project(21세기형 리더를 양성하기 위한 리더십계발: 강의, 팀 프로젝트 활동, 체험활동, 봉사활동), Whimoon Global Leader School(글로벌 리더의 핵심 역량인 영어 활용 능력 배양: 토론 및 발표, 강연, 영어캠프), 그레이트 북(2학년 인문논술 독서프로그램: 본교의 자율적인 학풍에 기반을 둔 자율적 인문학 고전 독서 프로그램), 창의융합실험과정(물리, 화학, 생명과학, 지구과학 교과와 관련된 다양한 융합형 실험활동), 2017학년도부터 실시한 휘문학당(폭넓은 시야와 전문성을 갖춘 큰사람 육성 프로그램: 학생별 진로희망을 파악하고 이에 다른 학생들의 주도적인 기획과 운영으로 자신의 학교생활 로드맵을 구성하고 발표, 이를 실천하는 맞춤형 진로진학프로그램)은 더욱 활성화되었음.</p> <p>● 제언(2018학년도 평가결과 환류계획 등 포함)</p> <p>1. 교원의 연구 활동의 분야를 2015교육과정에 맞춘 수업형태와 관련된 영역으로 집중할 수 있도록 권장하고 지원</p> <p>2. 토론이 있는 교직원 회의의 활성화를 위해 구성원의 의견을 수렴하고 개선안을 마련하여 실천</p> <p>3. 학부모 진학 아카데미와 학부모가 운영하는 평생교실을 융합하여 더욱 발전된 형태의 지역사회 교육공동체를 구성</p>

